Diario Carioca

☆ Fundador: J. E. DE MACEDO SOARES ☆

Diretor Presidente: Horácio de Carvalho Jr. — Diretor Redator-Chefe: Danton Jobim

ANO XXIX — RIO DE JANEIRO, SEXTA-FEIRA, 31 DE MAIO DE 1957 — N. 8.857

ALA MOÇA QUER SABER AS VANTAGENS DA PAZ

Agitação vermelha invade o Líbano

BEIRUTE, 30 — (UP-FP-DC) — O Govêrno libanês esmagou, hoje, sérias desordens que, segundo fontes oficiais, foram inspiradas por agentes sírios, egípcios e comunistas.

Policiais e soldados dispersaram os manifestantes qué exibiam fotografias do presidente Nasser, do Egito, e pelo menos seis pessoas morreram e outras 16 ficaram feridas num conflito de noventa minutos, na principal avenida de Beiruté.

POLÍTICA OCIDENTALISTA

O movimento dos agitadores que percorreram diversas ruas no curso das manifestações, era contra a política ocidentalista do govêrno do primeiro ministro Sami Solh, que apoia a Liga Arabe e a Doutrina Eisenhower, mas se nega a permitir que o Líbano se converta em satélite do Egito. O Govêrno prendeu o ex-primeiro ministro Saed Salem, que hoje foi internado num hospital, em virtude dos ferimentos recebidos durante o choque com a polícia.

"ESTAMOS COM NASSER"

As autoridades disseram que Salam, à frente de um grupo de manifestantes, tentou unir-se ao ex-primeiro ministro Abdullah Yafi — também detido — que liderava outro grupo. Quando o major Massoud Latef o deteve, Salam o esbofeteou, e o militar, em resposta, derrubou Salam com um murro na cabeça.

Tanto Salam como Yafi chefiaram agitadas manifestações, que conduziam retratos de Nasser e gritavam: "Estamos com Abdel Nasser".

GREVE FRACASSOU

Tomaram parte nas manifestações parlamentares da oposição, que são contrárias à política ocidentalista do Govêrno. Ainda recentemente, ste parlamentares renunciaram às suas cadeiras, em vista de suas divergências com o primeiro-ministro Sohl.

As desordens de hoje ocorreram quase ao fim do que devia ser uma greve geral de 24 horas, em sinal de protesto contra a política de Sohl, mas iniciativa fracassou porque os sindicatos decidiram não aderir à greve, além de ser hoje feriado, dia da Ascensão do Senhor. O Líbano tem uma maioria católica em sua população.

O TEMPO

Tempo: Instável, com nebulosidades fortes por vêzes, sujeito a chuvas fracas.

Temperatura: Estavel. Noite ainda fria.

Ventos: Nordeste, fracos a moderados.

Máxima: 24.0.

Mínima: 11.1.

NÃO SOU LOUCO

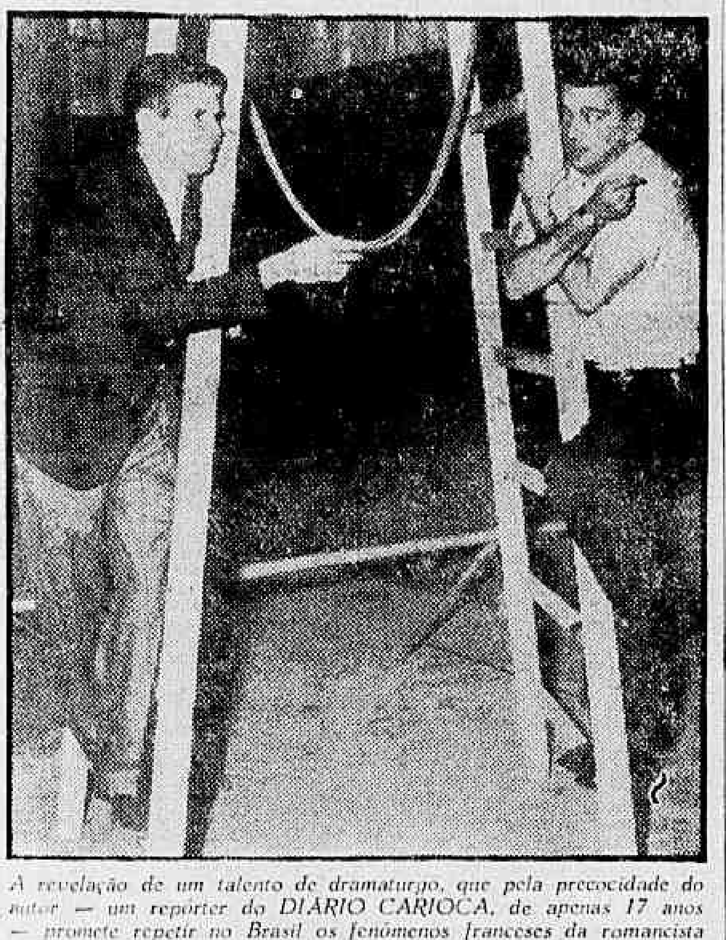

A revelação de um talento de dramaturgo, que pela precocidade do autor — um repórter do DIARIO CARIOCA, de apenas 17 anos — promete repetir no Brasil os fenômenos franceses da romancista adolescente Françoise Sagan e da poetisa menina Minou Drouet, será dado a conhecer hoje, na TV-Tupi, pelo programa "Câmera Um", quando será televisionada a peça de Luís Carlos de Morais Sarmento, "Não Sou Louco". A história, que se passa numa casa de tratamento de nervosos, foi escrita na redação do D.C., ao longo das madrugadas da última semana e imediatamente aceita pelo produtor Jacy Campos. — Na foto, o repórter (e agora autor), Luís Carlos, durante o ensaio da sua peça na TV, explicando ao produtor de "Câmera Um" o comportamento de um personagem louco

SERPA: PRÊMIO DE VIAGEM

O pintor Ivan Serpa, ao lado do quadro que lhe deu o prêmio de viagem ao estrangeiro do VI Salão Nacional de Arte Moderna. O outro prêmio de viagem foi dado ao gravador Darel Valença. Sôbre as decisões do juri do Salão Nacional de Arte Moderna ler, na 7ª página, a crônica do nosso companheiro Antônio Bento

Jango: 24 horas em São Borja

O sr. João Goulart vai hoje a São Borja para voltar amanhã, devendo, em seguida, preparar-se para viajar rumo a Genebra, onde chefiará a delegação brasileira à Conferência da Organização Internacional do Trabalho.

O Vice-Presidente da República recebeu ontem pela manhã o sr. Batista Ramos, líder do PTB na Câmara e tinha, para a noite, um encontro marcado com dirigentes do seu partido.

Arinos vai falar: Exterior

O líder da Oposição, sr. Afonso Arinos, falará sôbre o pacto do Atlântico Sul e a posição do Brasil na política continental.

O discurso do sr. Arinos deverá ser feito na tribuna da Câmara no correr da próxima semana.

'Cadáver' de Salvador ergueu os braços e caiu morto

— Socorro, socorro! O Salvador ressuscitou! É um milagre, êle está vivo! — Estas as exclamações apavoradas de uma senhora, que, em desabalada corrida, à frente de medroso e incrédulo grupo de outras mulheres, abandonando a Capela do Cemitério de Catumbi, provocou, na tarde de ontem, momentos de pânico e de grande agitação popular.

Chamados às pressas, policiais compareceram ao local e, diante da afirmativa da senhora Tônia da Silva, que se identificara como sogra daquêle qué teria ressuscitado, não tiveram dúvidas em requisitar a presença de tôda uma equipe de médicos do Hospital Geral Sousa Aguiar, a fim de que o estranho fato fôsse melhor esclarecido.

O BAILARINO SALVADOR

Tôda a ocorrência girava em tôrno do sepultamento do bailarino Salvador Luis Gardênia, falecido na véspera, no Hospital Geral Sousa Aguiar, vitima de edema pulmonar, e cujo corpo estava exposto naquela Capela.

Momentos antes do sepultamento, a espôsa do morto, Carmem Dolores Gardênia, notando que o paletó do mesmo estava aberto procurou abotoá-lo, ocasião em que Salvador, aparentando estar ainda

(Conclui na 2.ª pág.)

"SÃO PAULO"
COMPANHIA NACIONAL DE SEGUROS DE VIDA
DIRETORES
Dr. José Maria Whitaker
Dr. Erasmo Teixeira de Assumpção
Dr. José Carlos de Macedo Soares
Sede — Rua 15 de Novembro, 324 — São Paulo
Sucursal no Rio de Janeiro — Av. Rio Branco, 173 — 10.º andar

Mantém-se em sessão permanente para averiguar

A "ala moça" do PSD declarou-se pràticamente em reunião permanente, visando a esclarecer-se até o fim da semana sôbre o problema da pacificação.

Procuram os membros da ala moça responder para si mesmos as seguintes perguntas: Qual o preço da paz? A quem interessa a paz? Que vantagem levará o Govêrno no apaziguamento? Que vantagens levará a Oposição? Qual a relação entre apaziguamento político e reforma cambial? Qual a relação entre essas duas últimas coisas e a reforma tarifária?

OS LÍDERES

As especulações são conduzidas pelos srs. Cid Carvalho, Leoberto Leal e José Joffily.

Uma das mais recentes etapas da reunião permanente da "ala moça" foi o encontro na noite e na madrugada de anteontem para ontem, na residência do sr. Leal, do qual participaram, especialmente convidados, deputados dos partidos aliados, notadamente do PTB e do PR.

Dêsse último partido, compareceram os srs. Bento Gonçalves e Hermógenes Príncipe; do PTB, os srs. Rubens Berardo, Ivete Vargas e Chagas Rodrigues; do PSD — além dos líderes da ala moça, exceção do sr. Vieira de Melo, que se tem acautelado muito nessas demarches, os srs. João Pacheco Chaves, Renato Archer, Coaraci Nunes e Guilhermino de Oliveira.

BIAS E A PAZ

As perguntas acima referidas foram postas e debatidas, tendo o sr. Guilhermino de Oliveira feito uma exposição cautelosa dos pontos de vista do Governador de Minas e do que êle entende por pacificação.

Informou-se a respeito do discurso de amanhã do Presidente da República, discurso do qual alguns dos presentes haviam tido as premissas. Concordou-se com o conselho de fiscalização do Govêrno que o Presidente pensaria propor e aceitou-se a idéia de limitar o apaziguamento à tramitação de projetos de interêsse público. Quanto à participação da Oposição no Govêrno, foi ela condenada, achando-se que o Govêrno, nesse terreno, deve permanecer na combinação e no ajustamento das peças políticas que compõem o sistema que o elegeu.

RECUO

Já pela madrugada, os membros da "ala moça" assentaram em princípio suspender tomadas de posição apriorísticas com relação à pacificação, o que representa um recuo da atitude inicialmente adotada. Por enquanto, a "ala moça" se limitará a "interpretar" o apaziguamento para tomar posição depois de verificadas tôdas as suas implicações.

Quanto ao interêsse da Oposição, voltou-se a aventar a tese de que talvez a UDN queira a paz para fazer a reforma cambial. O juízo, entretanto, ficou em suspenso.

Ontem realizaram-se novos contatos entre os diversos setores da "ala moça" — setôres combinados de outros partidos. Hoje, a maioria dos componentes do grupo viajará para São Paulo, numa co-

(Conclui na 2.ª página)

Fim de Manuel

Aos 74 anos de idade e 60 de imprensa, matou-se, de anteontem para ontem, na sala "Belisário de Sousa", 7º andar da ABI, o jornalista Manuel Lourenço de Magalhães, que deixou trinta e uma cartas para os seus amigos e companheiros de profissão. "Já luto com dificuldades para redigir uma notícia", diz uma das cartas que deixou. Manuel foi encontrado morto no corredor de acesso aos elevadores, e seu último ato antes de morrer foi redigir um bilhete explicando que o veneno custava a fazer efeito. — (Reportagem na página 12)

Achado o menino Vittório

NOVA YORK, 30 — (FP-UP-DC) — Foi encontrado, ontem, pela Polícia Federal, perambulando por uma rua desta cidade, o menino Vittorio Barattieri, de 14 anos, filho do Cônsul-Geral da Itália em Chicago, que estava desaparecido desde 16 de abril.

Na manhã daquele dia, Vittorio saíra para o colégio e desaparecera, tendo sido visto, pela última vez, numa estação do "metrô" de Chicago, naquela mesma manhã. Como à noite não voltasse para casa, seus pais, inquietos, preveniram à polícia. Vittorio levava consigo tôdas suas economias num total de 80 dólares.

Julgavam-no morto

Seus sinais foram dados às polícias de todos os Estados, sua fotografia foi publicada pela imprensa e, a pedido do pai, o "FBI" havia se encarregado da busca do menino. Desesperada, a mãe de Vittorio fizera apelos pelo rádio e pela televisão, suplicando a seu filho que voltasse para casa. Mas, no dia 30 de abril, o conde Barrattieri declarou à polícia e aos jornalistas que estava convencido de que seu filho estava morto e que não tinha nenhuma esperança de tornar a vê-lo.

Mistério

Afinal, em conseqüência de uma informação dada por uma pessoa cuja identidade não foi revelada e que julgara reconhecer o menino, os "G-Men", postos na pista de Vittorio encontraram-no numa rua de Nova York. Não precisaram em que bairro da cidade o menino errava sozinho e não deram nenhuma explicação sôbre os motivos do seu desaparecimento, que por enquanto continua um mistério. Avisados, os pais imediatamente deixaram Chicago para ir a Nova York.

Socialistas no novo Govêrno

BIARRITZ, 30 — (UP-FP-DC) — Pierre Pfeimlin, a quem o Presidente da República, René Coty, pediu ontem à noite que formasse novo gabinete, disse hoje, aqui, aos jornalista, que o Partido Socialista é demasiado importante para ser pôsto à margem de um novo Govêrno.

O dirigente político falou brevemente ante a convenção de seu partido, havida após a reunião com os dirigentes, e à noite regressou a Paris a fim de entrevistar-se com o Presidente do Conselho Inferino, Guy Mollet.

NÃO CHOROU

Temendo mais a cegueira que a dor da operação, o garôto Antônio Augusto deixou que o dr. Azevedo Barros retirasse os freios (cicatrizes que lhe ficaram de quando teve a vista queimada por cal virgem), que impediam os movimentos de seu glôbo ocular direito, sem dar um grito siquer. A operação teve o mais absoluto sucesso, o que garante — segundo declarou ao D.C., o dr. Barros — a realização, dentro de alguns dias, do exêrto de córnea, que devolverá a vista ao menino Antônio Augusto

Nove capitais e Brasília no programa de Craveiro Lopes

O presidente Craveiro Lopes, que chegará a Salvador, dia 5 de junho, para sua visita de vinte dias ao Brasil, irá em seguida a várias capitais brasileiras, além do Rio de Janeiro, permanecendo uma média de um dia em Belo Horizonte, Santos, São Paulo, Pôrto Alegre, Manaus e Recife, de onde partirá de volta a Lisboa.

O programa completo da visita do Presidente português aos Estados brasileiros, inclui ainda a visita do general Craveiro Lopes a Ouro-Prêto, Curitiba, Brasília, Belém e Fortaleza.

O PROGRAMA

É o seguinte, na íntegra, o programa divulgado, ontem, pelo Itamarati:

Dia 5 de junho (quarta-feira) — 8.00 horas — Chegada, em avião à cidade do Salvador; 16.30 horas — Embarque a bordo do Cruzador "Barroso" para o Rio de Janeiro.

Dia 13 de junho (quinta-feira) — 9.00 horas — Partida para Belo Horizonte e Ouro Preto; 10.00 horas — Chegada a Belo Horizonte.

Dia 14 de junho (sexta-feira) — Belo Horizonte.

Dia 15 de junho (sábado) — 9.00 horas — Partida para São Paulo; 10.15 horas — Chegada a São Paulo.

Dia 16 de junho (domingo) — São Paulo.

Dia 17 de junho (segunda-feira) — Visita a Santos.

Dia 18 de junho (terça-feira) — Dia livre.

Dia 19 de junho (quarta-feira) — 10.00 horas — Partida para Curitiba; 11.00 horas — Chegada à Curitiba; 15.00 horas — Partida para Pôrto Alegre; 16.00 horas — Chegada a Pôrto Alegre.

Dia 20 de junho (quinta-feira) — Pôrto Alegre; 15.00 horas — Partida para Belo Horizonte; 18.00 horas — Chegada a Belo Horizonte.

Dia 21 de junho (sexta-feira) — 9.00 horas — Partida para Brasília; 13.00 horas — Chegada à Brasília; 15.00 horas — Partida para Manaus; 17.00 — Chegada à Manaus.

Dia 22 de junho (sábado) — Manaus.

Dia 23 de junho (domingo) — 9.00 horas — Partida para Belém; 11.45 — Chegada a Belém.

Dia 24 de junho (segunda-feira) — 9.00 horas — Partida para Fortaleza e Recife; 11.30 horas — Chegada à Fortaleza; 13.00 horas — Partida para Recife; 14.30 horas — Chegada à Recife.

Dia 25 de junho (terça-feira) — Recife e partida para Lisboa.

COMISSÃO DE RECEPÇÃO

O embaixador José Carlos de Macedo Soares, Ministro das Relações Exteriores, assinou portaria designando a seguinte Comissão de Recepção ao Exmo. Sr. general Francisco Higino Craveiro Lopes, presidente da República Portuguêsa:

A disposição do Presidente da República Portuguêsa — Sr. Samuel de Sousa Leão Gracie, Embaixador; Sr. José Augusto de Macedo Soares, Primeiro Secretário; Sr. Fernando Cesar de Bittencourt Berenguer, Segundo Secretário.

A disposição do sr. dr. Paulo Cunha, Ministro dos Negócios Estrangeiros de Portugal — Sr. Ilmar Penna Marinho, Ministro; Sr. Marcos Antonio de Salvo Coimbra, Cônsul; Srta. Regina Victória de Castelo Branco, Cônsul; **A disposição do dr. Mario de Figueiredo** — Sr. Guilherme Mendes de Moraes, Primeiro Secretário; **A disposição do dr. Henrique Bacelar Caldeira de Queiroz** — Sr. Sérgio Maurício Corrêa do Lago, Segundo Secretário; **A disposição do dr. Luiz Pereira Coutinho** — Sr. Paulo Tarso Flexa de Lima, Cônsul.

COMITIVA DO GEN. CRAVEIRO

Dr. Paulo Cunha, Ministro dos Negócios Estrangeiros; Sra. Paulo Cunha; dr. Mario de Figueredo Membro do Conselho de Estado, Líder da Assembléia Nacional; Senhora Figueredo; dr. Henrique Bacelar Caldeira Queiroz, Diretor Geral dos Negócios Políticos do Ministério dos Negócios Estrangeiros; General Carlos Mário Sanches da Costa Macedo; Sra. Macedo; Comodoro Fernando de Quintanilha e Mendonça Dias; dr. Luís Pereira Coutinho, Secretário Geral da Presidência da República; Coronel Bento de França, Chefe da Casa Militar da Presidência da República; Coronel Mario Rafael da Cunha, Comandante da Polícia de Segurança Pública; dr. Rui Braz Mimoso, Chefe do Gabinete do Ministro dos Negócios Estrangeiros; Capitão Paulo João Carlos Craveiro Lopes, Ajudante de Campo do Presidente da República; Capitão Otávio Hugo de Almeida e Vasconcelos Pimentel, Ajudante de Campo do Presidente da República; Primeiro Tenente Santos Prado, Oficial às Ordens do Presidente da República; dr. Francisco Garcia, Secretário do Ministro dos Negócios Estrangeiros; dr. Ricardo Horta, Médico do Presidente.

(Conclui na 2.ª pág.)

Estação de Águas e Repouso
SÃO LOURENÇO
HOTEL PRIMUS
DISTINÇÃO — CONFÔRTO — CORTESIA
PARA RESERVAS:
FONES — Rio: 23-2415
São Lourenço: 346

BANCO DE CRÉDITO REAL DE MINAS GERAIS S.A.
Fundado em 1889
67
ANOS
DE BONS SERVIÇOS

★ Novos rumos para a Oposição ★

A idéia de um entendimento, em têrmos altos, da Oposição com o Govêrno — que tem aberto caminho apesar do clima de desconfiança ainda perdurando nos meios políticos — não nasceu da boa-vontade ou de um capricho de quem quer que seja. Impôs-se pelas próprias circunstâncias, como fruto da convicção geral de que o povo está cansado de brigas estéreis, à base de questões pessoais ou de ambições de grupos.

Govêrno e Oposição se completam numa democracia. Se aquêle não mais contasse com opositores vigilantes, cedo haveria de degenerar em ditadura — esta a lição de todos os tempos. Mas, por outro lado, é preciso que a contenda política se mantenha dentro de limites razoáveis, submetida rigorosamente às regras do jôgo.

O mal da Oposição no Brasil é que ela não sabe conter-se dentro de tais limites, apelando logo para soluções extralegais. Ainda há pouco — não esqueçamos — vimos um dos mais cultos e inteligentes líderes oposicionistas, herdeiro de um grande nome, declarar que, no caso de preferir a Câmara conceder licença para que se processe certo deputado, a Oposição deveria apelar para recursos extraconstitucionais.

Essa atitude permanentemente conspiratória dos adversários do Govêrno foi uma constante através da história da Primeira República e prolongou-se de 1945 até nossos dias. Mas na República Velha explicava-se tal comportamento. Incondicionais eram as maciças maiorias que, no Congresso, apoiavam o Presidente, de sorte que incondicional deveria ser também a Oposição cuja representação era mutilada ou mesmo suprimida por via do reconhecimento de poderes. Todos os recursos tinham de ser usados para combater as situações políticas ditatorialmente instaladas no país, sob o disfarce de uma legalidade de fachada.

Hoje, é bem diferente. Escolhem-se os governantes em pleitos livres, sem qualquer interferência do Poder Executivo Federal ou Estadual na organização e na apuração de tais pleitos, bem como na diplomação dos governantes e representantes do povo. Como natural conseqüência, o Presidente da República já não dispõe do parlamento a seu talante. Perde nas Câmaras como perde constantemente nos comícios eleitorais.

Assim, o expediente de recorrer à fôrça para dominar politicamente passou a ser odioso. Quando se bate à porta dos quartéis, o que se lhes pede é que se substituam ao povo desarmado, é que se arroguem o direito de usar a fôrça para obstar arbitràriamente o normal funcionamento das instituições democráticas.

A UDN foi o movimento político que mais contribuiu para o restabelecimento dessas instituições em 1945. Entretanto, não conseguiu ajustar-se à realidade social e política do Brasil até hoje, de modo que tende a reagir em têrmos conspiratórios diante dos revezes que vem sofrendo no campo eleitoral. E' uma lástima que se tenha conduzido assim o partido que abriga o maior número de personalidades eminentes, com respeitabilidade e espírito público irrecusáveis.

Alguns dêsses homens são perfeccionistas, desejando para o país uma representação política de alto nível, que êle ainda não pode ter e só alcançará por meio da prática tenaz e leal do regime. Outros se superestimam orgulhosamente, atribuindo-se o direito de tutelar a Nação com a ajuda das baionetas, se a Nação recusar os benefícios que, hipotèticamente lhe trariam, uma vez instalados no poder.

Essa aristocracia de professôres e advogados de partido, ferrenhamente conservadora, é, paradoxalmente, a herdeira direta da oligarquia que dominou a República durante mais de quarenta anos, obstruindo os caminhos do voto popular autêntico, em nome de um republicanismo de fachada que, no fundo, correspondia ao seu arquetipo no general Pinheiro Machado.

De qualquer modo, é bom que os homens da UDN acordem para a realidade. As fôrças armadas não são uma casta isolada do comum do povo; evoluem com êle e já não servem de escada a políticos batidos nas urnas. O único remédio é apelar para o veredito do povo, depois de demonstrar ao eleitorado que o Govêrno vai mal e convencê-lo, ainda, de que a Oposição, na posse do poder, fará melhor do que o Govêrno.

DANTON JOBIM

GRÃ-BRETANHA RECUSA TRATAR COM MAKÁRIOS

Diário Internacional

Disposição

Quando se preparavam para os testes nucleares que agora realizam em Nevada, membros da alta administração dos Estados Unidos discutiram secretamente a conveniência ou não de fazê-los em larga escala, a maior até agora, como fôra previsto. A conferência do desarmamento, em Londres, tomava bons rumos, e nada que pudesse prejudicá-la, como tais testes, em tal escala, seria aconselhável — era o pensamento que predominava na Casa Branca.

Isto mostra que o Govêrno americano está mesmo interessado num acôrdo com os russos, que ponha têrmo à guerra fria, e tire da cabeça do homem do povo a sensação de fim próximo.

✪

Os testes de Nevada não chegaram à intensidade prevista. Como os dirigentes americanos haviam decidido só fazê-los em larga escala no caso de um novo impasse em Londres, a sensação é a de que as coisas não andam más, na capital inglesa.

Em comunicado assinado também por Adenauer, Eisenhower mostra agora uma nova disposição: a de negociar êle mesmo diretamente com os governantes russos. Condiciona a possibilidade dessa reunião a uma proposta aceitável dos russos, na Conferência do Desarmamento.

Além da disposição do Presidente americano em contribuir pessoalmente para o fim da guerra fria, é igualmente importante a nova posição assumida por Adenauer, que até aqui vinha reivindicando prioridade absoluta para o problema da reunificação alemã. Já concorda, agora, em que um convênio inicial de desarmamento poderá ser o momento oportuno para que se trate da reunificação alemã.

✪

Como primeiro passo para um acôrdo de inspeção aérea geral, a chamada política de céu aberto, os Estados Unidos estão dispostos a negociar com os russos uma fórmula inicial que abranja sòmente o Polo Norte. Seria uma área delimitada por uma linha logo abaixo do Círculo Ártico, no paralelo 66.

Assim, os aviões russos teriam acesso às bases aliadas de Thule, na Groelândia, chegando ao Alaska e Canadá. Os aviões americanos poderiam sobrevoar as bases russas do mar de Bhering, na Sibéria, na área de Murmansk.

É área importante, porque se trata justamente do caminho mais curto entre Rússia e Estados Unidos.

NEWTON CARLOS

PROTESTO DE VIÚVA

TAIPÉ (INP-DC) — A viúva do chinês Liu Chi-Jan, assassinado pelo sargento norte-americano G. Reynolds, por espiar a mulher deste tomar banho, aparece na foto acima sentada com sua filhinha ao colo na porta da Embaixada dos Estados Unidos, em Formosa, num protesto patético e mudo contra a absolvição do assassino. Os cartazes dizem: "O assassino Reynolds é inocente? Protesto contra a decisão da Marcial indesejável e injusta dos Estados Unidos.

Normalizado o serviço de eletricidade na capital de Cuba

HAVANA, 30 — (FP) — Foi restabelecido o serviço de eletricidade no bairro comercial desta Capital, que dêle ficara privado têrça-feira, quando terroristas fizeram ir pelos ares um registro da companhia.

Ainda na noite de têrça-feira, tentaram os terroristas deixar às escuras o bairro residencial, colocando uma bomba num pôsto de eletricidade, situado em frente à residência do Ministro da Presidência da República, sr. Andres Domingo, mas fracassaram no intento.

QUARTEIRÕES AFETADOS

HAVANA, 30 (UP) — Cêrca de 170 quarteirões do setor conhecido como "Havana Velha", com centenas de hotéis, hospedarias, etc., foram os mais afetados pelo blecaute provocado pela explosão de uma bomba na madrugada de têrça-feira, que deixou a área sem água ou serviço de eletricidade.

O petardo, compôsto de 50 cartuchos de dinamite, destruiu um dos mais importantes serviços de eletricidade desta capital de um milhão de habitantes. São incalculáveis os prejuízos sofridos pelo comércio. As maiores casas limitaram-se a suspender suas atividades quando seus aparelhos de ar condicionado ficaram paralisados, e o calor se tornou insuportável no interior de seus estabelecimentos.

Enormes prejuízos

As pequenas casas também sofreram grandes perdas, mas continuaram a funcionar. Todavia, foram enormes os prejuízos ocasionados aos estoques que dependiam de refrigeração.

A explosão, ocorrida às 02,10 de terça-feira, afetou também a vida social e noturna de Havana, tanto como o comércio. Os elevadores e equipamentos de ar condicionado sofreram paralisação. Na Velha Havana não havia eletricidade para o serviço de elevação da água ao nível das ruas e aos tanques dos edifícios. Todos os teatros e restaurantes do setor baixo de Havana tiveram que cerrar suas portas.

Setor marítimo

No setor marítimo foram interrompidas tôdas as atividades. Vale assinalar que êsse setor é a fonte principal de renda nacional. Nesta zona encontra-se a maior parte dos bancos da capital, estabelecimentos financeiros e numerosos teatros.

As pequenas fábricas de gêlo tiveram uma efêmera prosperidade de 57 horas, e suas operações eram feitas a curto prazo.

Sem elevadores

Os trabalhadores e empregados que compareceram ao serviço na manhã de terça-feira tiveram que subir escadas de um a dez lances. Os edifícios maiores da capital fecharam suas portas enquanto durou a falta de eletricidade.

As casas comerciais ao nível da rua que recebiam pouca ou nenhuma luz natural, tiveram que recorrer às antiquadas lâmpadas de querosene, mas o calor gerado pelas mesmas tornou-se logo insuportável.

O serviço de eletricidade foi restabelecido às 11,10 horas de hoje.

Adenauer proclama o êxito de sua visita a Eisenhower

BONN, 30 — (FP) — O chanceler Adenauer regressou hoje dos Estados Unidos, tendo sido recebido no aerodromo Bonn-Wahn pelo seu Ministro da Defesa, sr. Josef Strauss, e por vários outros membros do Govêrno.

Perante a imprensa e microfones das estações de rádio, o chanceler federal declarou que a sua visita aos Estados Unidos "havia sido uma semana estafante porem marcada por felizes e grandes resultados. Demos tôda a nossa parte ao esfôrço de calma e de desrmamento e nos asseguramos novamente de um auxílio decisivo para a reunificação da Alemanha". Amanhã, o sr. Adenauer exporá em detalhes os resultados da sua viagem numa entrevista à imprensa.

REAÇÃO SOVIETICA

MOSCOU, 30 (De Henry Shapiro, da United Press) — A imediata e violenta reação ao comunicado em Washington pelo presidente Eisenhower e o chanceler federal Konrad Adenauer da Alemanha Ocidental, é considerado mau augúrio para os resultados da Conferência de Desarmamento que se realizam em Londres.

Essa reação soviética é típica pelo seguinte despacho, de Washington, publicado pela Agência Tass:

"As conversações entre os Estados Unidos e a Alemanha Ocidental estiveram, na realidade, destinadas a bloquear e impedir a unificação da Alemanha em bases pacíficas e democráticas, a dificultar a criação de uma zona neutra na Europa e a colocar obstáculos a um acôrdo sôbre o desarmamento ao vincular o desarmamento com as condições ocidentais para a unificação germânica".

"Artimanhas eleitorais"

O "Pravda" e o "Izvestia" bem como outros jornais soviéticos acusaram o Secretário de Estado norte-americano, sr. John Foster Dulles, de cumplicidade "nas artimanhas eleitorais" de Adenauer ao pôr em perigo o acôrdo sôbre o desarmamento para assegurar a reeleição do governante alemão.

Guerra fria

O "Izvestia", órgão do Govêrno de Moscou, diz que isto será contraproducente porque a opinião pública não custará a compreender que Washington e Bonn colaboram não no interêsse da paz mas sim no interêrre de prolongar a guerra fria".

A imprensa soviética reitera a tradicional posição soviética de que o acôrdo sôbre o desarmamento é impossível se fôr incluído num acôrdo global que condicione o desarmamento à solução dos problemas políticos em geral.

O "Pravda", órgão do Partido Comunista, declara:

"Uma lógica elementar mostra que um amplo acôrdo sôbre o desarmamento e a cessação da corrida armamentista na Alemanha Ocidental, abririam o caminho da unificação alemã em bases democráticas.

Esse caminho foi bloqueado pelos acordos de Paris (de rearmar a Alemanha Ocidental) e os persistentes esforços para converter a Alemanha Ocidental numa base atômica do Pacto do Atlântico".

Nehru desmente a compra de aviões soviéticos

NOVA DELHI, 30 (FP) — O sr. Jawaharlal Nehru, primeiro ministro e ministro do Exterior da Índia, desmentiu energicamente hoje, perante o Parlamento, as notícias segundo as quais a União Soviética teria proposto a venda de aviões ao seu país. Afirmou ainda o ministro que a Índia, desmentiu energicamente hoje, perante o Parlamento, as notícias segundo as quais a União Soviética teria proposto a venda de aviões ao seu país. Afirmou ainda o ministro que a Índia não fizera pedido algum nesse sentido.

Elizabeth recebe MacMillan

LONDRES, 30 (FP) — A rainha Elizabeth, que ontem regressou de sua viagem à Dinamarca e de sua inspeção à Esquadra Metropolitana, nas águas da Escócia, recebeu em audiência, hoje à tarde, o sr. Harold MacMillan, no Palácio de Buckingham.

Nos meios políticos, consideram que, entre os assuntos discutidos, figurou o projeto de uma viagem da soberana e do Duque de Edimburgo aos Estados Unidos e ao Canadá. Em todo caso, acrescentam nesses meios, sem dúvida será publicada uma decisão a respeito, muito em breve.

Apresentação de credenciais

LONDRES, 30 (FP) — Apresentou credenciais à rainha Elizabeth II, hoje, com o tradicional cerimonial da côrte de Saint James, o primeiro embaixador de Marrocos na Grã-Bretanha, príncipe Moulay Hassan Ben El Mehdi.

O embaixador foi recebido pela soberana no palacio de Buckingham, na presença do sr. Selwyn Lloyd, ministro do Exterior. A princesa Fatima Zahara, espôsa do embaixador, foi recebida pela rainha, em seguida, em audiência privada.

Repelido o convite para negociar a questão de Chipre

LONDRES, 30 — (UP) — O Govêrno britânico repeliu hoje novo convite do arcebispo Makarios, de Chipre, para iniciar conversações bilaterais sôbre o futuro daquela ilha.

Uma nota enviada a Makarios em Atenas diz que a Grã-Bretanha "não pode aceitar sua proposta de que o destino de Chipre seja decidido em conversações bilaterais entre o Arcebispo e o Govêrno de Londres". Acrescenta que "outros interêsses mais amplos têm direito a ser consultados".

INDESCRITÍVEIS TORTURAS

LONDRES, 30 (FP) — Na carta que enviou anteontem, dia 28, ao sr. Harold Mac Millan, Primeiro Ministro britânico, e cujo texto foi hoje tornado público, o arcebispo Makarios declara principalmente que a trégua verificada a 14 de março último foi estritamente observada pelo "Movimento de Resistência" cipriota ao passo que as autoridades britânicas prosseguiam nas operações militares em grande escala, entregando-se, mesmo, a "indescritíveis torturas".

Em virtude da resolução das Nações Unidas de 26 de fevereiro, acrescenta o arcebispo, as autoridades de Chipre devem pôr fim às medidas de emergência.

Boa vontade

Em conclusão, monsenhor Makarios, a fim de resolver o problema de Chipre dentro de um espírito de boa vontade, de acôrdo com as condições expressas na resolução, declara-se desejoso de "participar, em nome do povo cipriota, de conversações bilaterais, na base da aplicação do princípio de auto-determinação e de acôrdo com a Carta das Nações Unidas".

Em sua resposta entregue hoje de manhã a um representante da Etnarquia, o Govêrno britânico afirma ter dado "provas irrefutáveis" do seu desejo de chegar a uma solução satisfatória do problema. No entanto, lamenta que o arcebispo não tenha tomado uma atitude análoga e o censura em particular por ter rejeitado publicamente as propostas de autonomia e recusado a participação dos turcos cipriotas em conversações consagradas ao futuro da ilha.

Refutado a proposta

Depois de ter salientado que "na situação atual seria incompatível com as responsabilidades do Govêrno de Chipre autorizar a volta do arcebispo à ilha", o Govêrno britânico declara, em conclusão, que não pode aceitar a proposta de monsenhor Makarios segundo a qual "o futurod e Chipre devia ser decidido por meio de conversações bilaterais entre o Arcebispo e o Govêrno". Todavia, sentir-se-á satisfeito em examinar as opiniões de tôdas as pessoas ou comunidades de Chipre, inclusive o Arcebispo, sôbre as propostas de autonomia contidas no relatório Radcliffe.

Bateu o 'Nautilus' seu próprio récorde de mergulho

SAN DIEGO, Califórnia, 30 (FP) — O submarino atômico "Nautilus" bateu o seu próprio "recorde" de mergulho, fazendo o percurso de 4.900 quilômetros sem voltar à superfície. Partindo de New London, no Connecticut, com destino a San Diego, pelo Canal do Panamá, efetuou a segunda parte da sua viagem, de Panamá a Point Loma, inteiramente submerso. O comandante do submarino, capitão Wilkinson, esclareceu que o seu navio percorrera a distância em sete dias, com a velocidade média de 18 nós, a uma profundidade média de 60 metros.

O precedente "recorde" do "Nautilus" era de 3.218 quilômetros.

Wyszynski pede orações

CIDADE DO VATICANO, 30 — (FP) — "Peço as vossas orações por mim, pela minha querida Polônia amargurada, mas sempre fiel, sempre cristã, a fim de que o Senhor, por intercessão da Virgem Maria, recompense tantas dores e tantas lágrimas, e para que finalmente desponte para o nosso país a aurora da paz dos filhos de Deus".

O cardeal Stephan Wyszynski, primaz da Polônia, fez esta declaração, hoje, ao tomar posse da sua Igreja Titular de Santa Maria no Transtevere.

"Fardo da missão"

Depois de haver afirmado que, quando tiver tornado ao seu país e houver retomado "o pesado fardo de sua missão", o seu pensamento voltar-se-á frequentemente para esta igreja de Roma, exprimiu o cardeal a sua gratidão para com o Papa, pela "transbordante afeição" de que foi objeto de sua parte e pela "delicada e paternal bondade" com que foi acolhido.

Fidelidade à Igreja

Concluiu o cardeal Wyszynski reafirmando a fidelidade da Polônia à Igreja e ao Vigário de Cristo.

A cerimônia foi realizada em presença de vários bispos, de representantes da Secretaria de Estado e dos membros do Corpo Diplomático, entre os quais o sr. Roland de Margerie, embaixador da França, enquanto milhares de fiéis se encontravam reunidos na igreja e na praça fronteira.

DR. AMERICO CAPARICA
Clínica Médico-Cirúrgica
Consultório: Rua Visconde do Rio Branco, 31, 1.º and. Tel.: 42-2054
Diàriamente das 16 às 19 horas
— Residência: Rua Gonçalves Crespo, 366, 2.º, apt. 201
Telefone: 28-0263

Lleras Camargo foi o causador da derrocada de Pinilla

CORDOBA, 30 — (FP) — German Arciniegas, em visita a esta cidade, prestou declarações aos jornalistas, dizendo que uma das causas fundamentais que possibilitaram a derrocada de Rojas Pinilla foi a atuação de Alberto Lleras Camargo, líder do Partido Liberal, o qual concordou em formar uma frente comum com os conservadores, tornando possível a ação conjunta dos estudantes de universidades particulares, e dos da Faculdade Nacional.

Recordou êle que o ditador argentino influenciou, poderosamente, o regime Rojas Pinilla, iniciando-se essa influência desde a visita de Maria Rugênia, filho do ex-tirano, à Argentina. Posteriormente, foi estabelecida na Colômbia a organização "SENDA", similar à "Fundacion" argentina.

ANTECIPAÇÃO DE PAGAMENTO

BOGOTÁ, 30 (FP) — A Junta Militar de govêrno, em nota ao Procurador Geral, anunciou que foi ela que determinou a entrega da quantia de 15.000 dólares ao general Rojas Pinilla, no dia 10 de maio, como antecipação de cinco meses de sua pensão, a fim de facilitar-lhe a viagem ao estrangeiro.

A quantia foi entregue pelo Banco do Estado, e o fato foi severamente criticado pela imprensa.

Assassínio de governanta

BOGOTÁ, 30 (FP) — Foi assassinada a governanta do palácio presidencial, isto é, de Rojas Pinilla, ou simplesmente pereceu em um acidente de trânsito?

Há sérias dúvidas sôbre a morte de Maria Del Carmen Jimenez Gonzalez, pois afirma-se que ela recebeu domingo valioso colar de pedras preciosas, das mãos de Maria Eugenia Rojas de Moreno Diaz, filha de Rojas Pinilla, colar presenteado pela sra. Carola de Rojas Pinilla, espôsa do ex-ditador.

Acidente na estrada

Na madrugada de segunda-feira, quando Maria Del Carmen regressava de Melgar, a fazenda de veraneio de Rojas Pinilla, onde no domingo à noite estivera a filha do ex-presidente, depois de regressar inesperadamente à Colômbia, foi vítima de um acidente na estrada. A governanta espanhola morreu e vários soldados que a acompanhavam ficaram feridos.

Circulam versões de que não houve acidente de trânsito, mas crime.

QUEBRA-QUEBRA NACIONALISTA

TAIPÉ (INP-DC) — Chineses nacionalistas ap reciam os estragos feitos nos automóveis da Embaixada dos Estados Unidos pelo povo enfurecido, após a notícia da absolvição do sargento Robert G. Reynolds, que matou um chinês por espiar a sua mul her tomando banho. Os móveis da Embaixada foram quebrados e a bandeira dos Estados Unidos arriada.

França vai reabrir conversações sôbre o Suez

PARIS, 30 — (FP) — A troca de pontos de vista realizada ontem à noite, a propósito do Egito e da eventualidade da utilização do Canal de Suez por navios franceses, entre o sr. Christian Pineau, Ministro dos Negócios Estrangeiros do gabinete demissionário, e os líderes de grupos das duas Assembléias, provocou numerosos comentários na imprensa vespertina parisiense.

A consulta foi inabitual e provocada pela prolongação da crise atual. Em sua maioria, os jornais vêem nisso o anúncio de uma curva nas relações franco-egipcias.

TRÂNSITO E PEDÁGIOS

O "Paris-Presse" escreveu: "no conselho de gabinete de amanhã, provavelmente o Govêrno francês examinará a possibilidade de abrir conversações direta com o Egito sôbre as condições de um reinício do tráfego francês por Suez — trânsito e pedágios — e poderia, sem esperar mais, autorizar os armadores franceses a adotar de novo a via do Canal".

Por seu lado, o "France Soir" anunciou: "A França vai entabular brevemente negociações com o Egito a fim de utilizar novamente o Canal de Suez".

Concorrência estrangeira

O jornal "Le Monde" salientou que os armadores franceses "temem, se a decisão oficial demorar muito, serem lesados pela concorrência dos pavilhões estrangeiros". Salienta num editorial a posição delicada da França quanto ao aspecto financeiro de uma eventual negociação. "Foi Egito — escreve — que lucrou exclusivamente com o rompimento das relações, pois o total dos haveres confiscados no vale do Nilo atinge várias centenas de bilhões. Só o congelamento dos fundos da balança de contas garante ao Egito um ativo de 9 bilhões de francos.

Se, como parece, o Govêrno francês vai agora autorizar os nossos navios a passar por Suez, concordará ele em pagar divisas fortes à vontade do Egito ou resolverá discutir diretamente com êle um novo acordo?"

CONCLUSÕES DA 12.ª PÁGINA

Caso Estelita . . .

MANIFESTO A JK

A pretensão do desembargador não encontrou apoio nem da congregação da Faculdade nem do Conselho Universitário. Impetrando, porém, um mandado de segurança, o desembargador Muniz Neto conseguiu que o juiz ordenasse a suspensão dos editais de inscrição para o concurso de provimento da cátedra e enviasse o processo ao Presidente da República para que decidisse o caso.

Para entregar ao sr. Juscelino Kubitschek um manifesto dos alunos, apelando para o seu espírito de justiça, está no Rio uma comissão de acadêmicos da Faculdade. Terça-feira próxima terão audiência no Catete, quando farão a entrega do documento.

Apoio

A Diretoria da UNE, o Centro Acadêmico Cândido de Oliveira e o Centro Acadêmico Hugo Simas (do Paraná) já hipotecaram solidariedade aos seus colegas pernambucanos.

Industriais . . .

tabelece o prazo de 30 dias, a contar do desembarque da mercadoria no pôrto, sem pagamento de armazenagem.

Aumento de salários

Os srs. Renato Heinzelmann, Jaime Abrunhosa e José Pinto de Almeida, informaram que as indústrias metalúrgicas, de calçados e de tinturarias, não concordam com o pretendido aumento de salários dos seus empregados, aumento que vem sendo pleiteado junto aos empregadores. Decidiram os três sindicatos respectivos só tomarem conhecimento de majorações salariais depois de concedidos pela Justiça do Trabalho.

Em dois . . .

casas de saúde para se recuperar, tal o estado de esgotamento físico e nervoso. E o que é pior: não podemos estudar direito. Para ser bom médico, a prática é necessária; e para a prática ser boa é preciso o conhecimento teórico. Aqui, se vamos aos hospitais emmatamos várias aulas e se frequentamos as aulas perdemos a prática do hospital.

— E' necessário que a PDF estude e resolva a situação da Faculdade de Ciências Médicas — concluiu — que é a escola que forma o maior número de médicos destinados ao interior do país.

Com mêdo . . .

Legal, onde, foi necropsiado pelo legista Seve Neto, antigo veterano de imprensa, na presença de numerosos colegas do morto. Terminadas as medidas policiais, foi o corpo embalsamado e transportado para a Capela Real Grandeza de onde sairá hoje o entêrro, às 9 horas da manhã, para o Cemitério de São João Batista, tendo sido à noite tôda, velado por jornalistas, amigos e parentes do morto.

A carta

A carta que Magalhães escreveu aos seus amigos e companheiros de imprensa, além do período citado no início desta notícia, diz: — "Envelhecer física e intelectualmente, trágica e horrível realidade! Prever-se que se está inexoràvelmente dependente de terceiros para se poder continuar apenas vegetando, depois de se ter vivido ... anos, saudàvelmente, de corpo e de espírito, é desesperador! Sente-se que começam ràpidamente a minguar a audição e a visão, a se embotarem o tato e o olfato, a emperrarem os músculos, a diminuir a resistência física, a agilidade e, pior que isso, apagar-se a memória, sem a qual eu não poderei trabalhar para minha manutenção e dos que me são caros!

"Já luto com dificuldades para elaborar o plano do lançamento de uma edição, para fazer uma prescrição técnica, redigir uma notícia, um relatório.

"Apavoram-me tanto as funestas consequências do meu estado físico e intelectual que me vão levando, inexoràvelmente, à triste condição de molambo humano, que inspirará desprêzo a uns e piedade a outros.

"Ante essa trágica certeza, valerá a pena continuar a viver? Eis porque deserto da vida antes que isso venha a acontecer.

Mais ultrajante do que o tempo é o ultraje dos homens, que humilha, avilta impiedosamente.

Morro de espírito tranquilo, porque, conscientemente, nunca fiz mal a ninguém. Sempre procurei ser útil, mesmo àqueles que graciosamente me detestavam.

Vivi pobre, porem dignamente, sem bajular. Sempre detestei os bajuladores. Fui constante e leal aos meus amigos e companheiros. Sincero nas minhas atitudes, desambicioso, modesto, sempre honrei meus compromissos.

Foi meu lema na existência: "Servir sem visar a recompensa". Sei que a ingratidão é biológica. Não fôssem tantos séculos de pregação moral e religiosa o homem seria ainda mais ingrato. Tolerei ofensas sem me degradar ou acovardar.

Conscientemente, não deixo inimigos. Se os tenho, involuntária, peço-lhes que me perdoem. Aos que gratuitamente me fizeram mal, deixo-lhes meu perdão.

Não deixo bens, nem dívidas. As que deixo são de gratidão e afeto pelas atenções e provas de amizade que me foram dispensadas por bondosos amigos aos quais renovo meus sinceros agradecimentos.

Aos entes queridos, peço que perdoem minha trágica resolução e orem fervorosamente por minha alma.

Deus é infinito e eternamente bom. Ele que vê o recesso de nossas almas sabe que eu me mato para não vê-los sofrer com a minha inútil velhice e para não padecer por não lhes poder ser mais útil.

Deus, na sua imensurável bondade, me perdoará, tenho a certeza.

Adeus — até o encontro final no outro mundo.

P. S. — Não consintam que meu cadáver seja autopsiado. Enterrem-me como o encontrarem. Faço esta do meu próprio punho para que não haja dúvidas sôbre a causa da minha morte.

O meu caríssimo amigo dr. Herbert Moses poderá atestar sôbre a autenticidade da caligrafia desta carta."

O povo vai . . .

dos os que, individualmente, desejam colaborar. Mas, disse, o que avulta e prestigia as homenagens ao presidente Craveiro Lopes será a presença do povo carioca, sempre sensível nas manifestações de seu agrado prestadas à personalidades ou acontecimentos. Por êste fato, aduziu, marcará época nos fastos da cidade a chegada e a permanência aqui do Presidente de Portugal.

CONCLUSÕES DA 1.ª PÁGINA

Ala Moça . . .

mitiva que percorrerá as instalações de uma indústria automobilística.

OS GOVERNADORES

Quanto aos governadores, o sr. Bias Fortes voltou ontem cêdo para Belo Horizonte, devendo estar hoje em São Paulo para conferenciar com o governador Jânio Quadros. O governador Cordeiro de Farias conferenciou com o seu antigo colega de dissidência pessedista, sr. Ildo Meneghetti, Governador do Rio Grande do Sul.

O sr. Balbino, cuja presença no Rio anteontem fôra noticiada pelo sr. Cordeiro, não havia chegado até a tarde de ontem, embora continuasse esperado. Há quem creia vá êle diretamente à São Paulo para ser o terceiro do encontro Bias-Jânio.

A POSIÇÃO DE VIEIRA

O sr. Vieira de Melo não tem feito declarações à imprensa. Sòmente se dispõe a falar de público para interpretar o pensamento do Presidente da República sôbre pacificação. O líder do Govêrno não ficou satisfeito com o que considerou açodamento dos membros da "ala moça" na sua espetacular ofensiva de torpedeamento do esquema Bias Fortes.

'Cadáver' . . .

vivo, levantou, lentamente, os braços.

Antes mesmo de ser tocada pelo espôso, a sra. Carmem caia ao solo, desacordada, enquanto a sra. Tônia abandonava a Capela aos gritos de socorro.

NUMA CADEIRA

Refeita do choque e auxiliada por parentes e amigos a sra. Carmem, na convicção de que o espôso estivesse realmente vivo, tratou de retirá-lo do caixão mortuário, colocando-o, cuidadosamente, numa cadeira e assim tentando (inùtilmente) reanimá-lo.

MORFINA A CAUSA

Pouco depois, cercada por uma verdadeira multidão de curiosos, chegava a equipe de médicos do HGSA, sendo logo examinado o corpo de Salvador pelos médicos José Alves de Meneses e Abrahão Brafman, que confirmaram a morte do bailarino, explicando, inclusive, a provável causa da ocorrência.

Na véspera de falecer, Salvador tomara, por determinação médica, fortes doses de morfina, droga esta que, segundo os drs. Meneses e Brafman, teria provocado o retardamento do processo de rigidez cadavérica.

Serenados os ânimos e passado o pânico, Salvador, de volta ao caixão e já de paletó abotoado, foi, finalmente, sepultado.

Nove capitais . . .

Desembarque no Ministério

Por ocasião do desembarque o presidente Craveiro Lopes, receberá da oficialidade e guarnição do cruzador "Barroso", as honras de estilo, constante de salva de vinte e um tiros e sete "vivas" da guarnição. O presidente seguirá em lancha especial até o cais da Bandeira, em frente ao edifício do Ministério da Marinha, sendo recebido então pelo Presidente da República e pelo chefe do cerimonial do Itamarati, às 14,30 horas. Estará formada a Escola Naval e a banda de música do Corpo de Fuzileiros Navais executará os hinos do Brasil e de Portugal.

Logo após, dirigir-se-ão ao saguão do edifício do Ministério da Marinha para apresentação às altas autoridades civis e militares. Em seguida, embarcará no carro que o conduzirá até o Palácio das Laranjeiras. O carro presidencial, escoltado até a Avenida Presidente Vargas, por batedores do Corpo de Fuzileiros Navais, em seguida uma escolta dos Dragões da Independência, em uniforme de gala, o acompanhará até as proximidades do Flamengo. A passagem do cortejo presidencial estarão formadas as Escolas Naval, Agulhas Negras e de Aeronáutica, além de tropas das fôrças de terra, mar e ar, sob o comando geral do divisão João de Segadas Viana.

Expediente no dia 7

No Ministério da Marinha será observado o expediente de sábado, isto é, das 9 às 12 horas.

Acesso ao Ministério da Marinha

A imprensa só terá ingresso no Ministério da Marinha mediante apresentação de credencial que será fornecida hoje pelo Itamarati. Os jornalistas serão instalados na varanda do gabinete ministerial para o cumprimento da sua missão, não sendo permitido transitar durante a permanência do ilustre visitante.

Convite aos barcos

"A Capitania dos Portos do Distrito Federal convida os senhores dirigentes de Clubes Náuticos, Superintendentes de Emprêsas e pequenas embarcações de transportes de Passageiros no interior da Baía da Guanabara, representantes de Companhias de Navegação ou seu Despachantes, para comparecerem a sua sede, na Rua Visconde de Inhaúma n. 1 (Cais dos Mineiros, em frente ao Ministério da Marinha), hoje, às 30 horas, a fim de juntos assentarem medidas coordenadoras das homenagens que serão prestadas ao sr. presidente Craveiro Lopes, por ocasião de sua visita ao nosso país, no setor de responsabilidade daquela Capitania".

Agitação . . .

prestação de contas, aprovada por 70 contra 50 votos, foram requisitados à diretoria do Serviço da Emprêsa mais de 20 comunistas ativos, todos êles pagos pelos cofres do Sindicato para espalharem os boatos.

Diretor apupado

Após comentar a retirada do diretor do Departamento do Trabalho da assembléia, sob os apupos dos agitadores vermelhos "gang adrede organizada", passa a denúncia a enumerar a sabotagem sistemática nos escritórios, nas oficinas e nas ruas, inclusive agressão de trabalhadores que fiscalizam a produção, que são tachados de patronais.

Querem melhorar

Contém também a denúncia dois paragrafas, lamentando a falta de estímulo à produção, por se ver a emprêsa obrigada a equiparar os salários dos que não produzem aos demais, e a falta de um Quadro em Carreira que regulamente as funções e de promoções, falta de hospital, farmácia e ainda as dificuldades de serem adquiridos aumentos de salários, por injunções ou protelações políticas.

Apêlo ao Ministro

— Apelamos para V. Exa. para que seja tomada urgente e salutar providência, a fim de sanar, de uma vez por tôdas, a nefasta infiltração da ação subversiva no nosso meio e assegurar o direito mais elementar do cidadão, qual seja o de exercermos o nosso trabalho funcional sem vexames a que estamos sujeitos — conclui o documento.

O Ministro afirmou que iria examinar o texto da denúncia com o maior interêsse e cuidado.

Razões da crise jordana

DAMASCO, Síria, 30 (UP) — O chanceler destituído, Abdullah Rimawi, declarou hoje que a recente crise da Jordânia foi o resultado de uma aplicação da Doutrina Eisenhowera na política interna de um rei defendendo seu trono.

Em seu primeiro discurso público desde que fugiu para esta Capital, após a destituição do gabinete esquerdista de Suleiman Nabulsi, Rimawi disse: «O pedido jordanense de que fôssem evacuadas as tropas sírias da Jordânia foi uma traição aos nacionalistas árabes».

LOTAÇÕES: COMISSÃO RENUNCIA AO INQUÉRITO

Emissôras ilegais (peronistas) agindo no Brasil

PÔRTO ALEGRE — (Asap.-DC) — Nove estações de rádio clandestinas atuam no Brasil, transmitindo propaganda peronista no Estado do Rio, São Paulo, Santa Catarina, Paraná e Rio Grande do Sul — esta a revelação feita à polícia gaúcha pelos cinco agentes de Perón presos na cidade rio-grandense de Santa Maria, quando pretendiam penetrar na Argentina conduzindo farto material de propaganda subversiva.

Entre os agentes peronistas está Dello Raul Baglioni, líder da contra-revolução portenha, condenado à morte em seu país.

PRISÃO MOVIMENTADA

Foi das mais movimentadas a prisão dos peronistas. Vendo-se perseguidos, tentaram livrar-se dos boletins que tinham em seu poder. Ao ser efetuada a prisão, todos se declararam adeptos do ex-ditador Juan Perón e que lutam decisivamente para a sua volta ao poder na Argentina.

Quem são

Os agentes peronistas, são, Dello Raul Baglioni, Roberto Manteiga, Oreste Fernandes, Eduardo Zarvala e Manuel Domingues, todos residentes no Brasil desde a revolução que destruiu o peronismo em seu país.

Entre os milhares de boletins apreendidos pela polícia de Santa Maria, muitos dêles eram assinados por um personagem misterioso que se intitula "El Califa".

Várias remessas

Entre as declarações feitas à polícia disseram os agentes que recebem os boletins em São Paulo, vindos da Bolívia, e já despacharam muitos pacotes para a Argentina.

Dinheiro do povo argentino

BUENOS AIRES, 30 (UP) — O vice-presidente Isaac Rojas declarou hoje que o Govêrno Provisório lançará empréstimos internos patrióticos, a fim de custear a execução de importantes planos de desenvolvimento da Yacimientos Petrolíferos Fiscales, da Entidade Fiscal de Agua, Energia e outras obras públicas.

Capital particular

Ao retornar de uma excursão de duas semanas aos campos petrolíferos da Província de Salta, no norte do país, o vice-presidente Rojas afirmou também que a nação precisa do capital particular para seu plano de exploração da energia, plano que inclui a construção de oleodutos e gasodutos de 3.000 quilômetros de extensão.

Benefício às gerações

"Quando os homens da Revolução — acrescentou o vice-presidente — deixarmos o poder, destas obras que iniciamos algumas estarão terminadas, a maioria iniciadas, e outras estarão em fase avançada. Será muito difícil paralisá-las, pois estamos criando uma consciência no povo, a fim de que êste saiba que deve exigir a realização dessa classe de obras que beneficiarão as gerações atuais e futuras da Argentina".

DR. LAURO LANA
DOENÇAS INTERNAS
Largo S. Francisco, 26, das 2 às 4 hs. — Av. Copacabana, 540
Das 9 às 11 horas
Telefones: 43-3801 e 57-7413

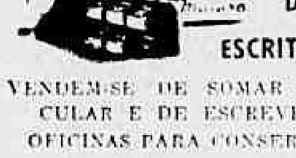
MÁQUINAS DE ESCRITORIO
VENDEM-SE DE SOMAR, CALCULAR E DE ESCREVER: OFICINAS PARA CONSERTOS
CASA COLLYER
RUA SENHOR DOS PASSOS, 88 1º — TELEFONE: 43-5532

Desde o Império a serviço do Brasil
BANCO DO COMÉRCIO S.A.
MATRIZ: OUVIDOR, 93/95
7 AGÊNCIAS NO RIO
SÃO PAULO: R. ALVARES PENTEADO, 196/200

Sucessor

O padre Ziggiotti é o quinto sucessor de São João Bosco, na direção das instituições Salesianas

Chega hoje sucessor de S. Bosco

Para visitar as 200 instituições salesianas espalhadas pelo Brasil, chega hoje ao Rio o Reitor-Mor da Congregação Salesiana, o padre dr. Renato Ziggiotti, quinto sucessor de São João Bosco.

O reitor, que desembarcará às 21 horas no Aeroporto Internacional do Galeão e permanecerá por 5 mêses em nosso país, a convite do Govêrno brasileiro, vem de uma viagem a diversos países do mundo, entre os quais os d'além da Cortina de Ferro.

Veterano

Padre Ziggiotti, que nasceu em Pádua, Itália, é veterano da Primeira Guerra Mundial, nela tomando parte como soldado de artilharia. Em 1919 foi dispensado já no pôsto de capitão. Em 1920 recebeu ordenação sacerdotal.

Empossado no alto cargo (sucessor de São João Bosco), padre Ziggiotti se dispôs a percorrer as obras salesianas de toda o mundo, o que até então não fôra possível a nenhum dos seus antecessores. Já visitou os estabelecimentos da Ásia, da América do Norte e Central. Na América do Sul já visitou a Argentina e agora vem ao Brasil.

RAIOS X
DR. VICTOR CORTES
Exames radiologicos em residências
TOMOGRAFIAS
Diàriamente das 8 às 11 e das 14 às 17 horas
Rua Araújo Pôrto Alegre, 70 — 9.º andar
Tel.: 22-5330

Indicados por Gladstone negam-se a investigar

Aumentando o "suspense" em tôrno da denúncia do vereador Gladstone Chaves de Melo, sôbre a existência de subôrno no Departamento de Concessões da Prefeitura, dois dos membros da comissão de inquérito que ontem deveria reunir-se sob a presidência do Procurador Geral, sr. José Emídio de Oliveira, para iniciar a apuração das responsabilidades, declararam não aceitar a incumbência, num "forfait" imprevisto.

Após ter conhecimento da recusa dos srs. Albino Mesquita Pinheiro e Sidnei Martins Gomes dos Santos, de participarem da comissão destinada a apurar a verdade (sem concessões), o sr. José Emídio de Oliveira notificou o fato ao prefeito Negrão de Lima, sendo provável que a indicação de novos nomes para a comissão ficará a cargo da Câmara Municipal.

PREFEITO QUER SABER

Em sua entrevista, ontem, com os jornalistas credenciados na Prefeitura, o prefeito Negrão de Lima, após declarar que o vereador Gladstone Chaves de Melo já havia indicado dois nomes (os do engenheiro e advogado municipais que declinaram da lembrança) para formar a comissão de inquérito, acrescentou:

— Se houver culpados serão severamente punidos, pois não admito e jamais admitirei suborno em minha administração.

Só com parecer

Afirmou, também, o prefeito Negrão de Lima, que as 13 linhas de ônibus e quatro de lotações cujo funcionamento foi permitido na atual administração, tiveram todos pareceres favoráveis do Departamento de Concessões e do Secretário de Viação, atendendo a comissão de moradores dos bairros sem transportes que compareceram à Palácio para reivindicar tais concessões.

Cesar vai inaugurar e inspecionar agências

Embarcará hoje para a Europa, no vôo inaugural do DC-7C, o sr. Cesar Pires de Melo, Diretor-Superintendente da Panair do Brasil.

O sr. Pires de Melo, realiza essa viagem especialmente para inaugurar as agências da Panair em Frankfurt e Munich, na Alemanha, e também para inspecionar as demais agências da emprêsa na Europa.

Problemas de porcos reunem os homens: RGS

Cêrca de dois mil colonos, 40 Prefeitos municipais, autoridades e técnicos estarão reunidos, amanhã e depois (dias 1 e 2 de junho), em Encantado, no Rio Grande do Sul, sob a presidência do Ministro da Agricultura, para tratar dos problemas da suinocultura. O ministro Mário Meneghetti segue hoje, pela manhã, em "Constellation" da Panair, com aquêle destino.

A reunião é promovida pela Associação Brasileira de Criadores de Suínos, com sede no Município de Estrêla, naquele Estado, devendo comparecer, entre outros, o coronel Valter Santos, Secretário-Geral do Conselho Coordenador do Abastecimento, e o coronel Frederico Mindelo, Presidente da COFAP.

IMPORTÂNCIA DA REUNIÃO

Falando à reportagem, o deputado Lino Braun, um dos líderes em favor da suinocultura gaúcha, informou estar despertando o maior interêsse o certame de Encantado em face dos importantes assuntos programados para apreciação e debates. Declarou que a ABCS, dirigida pelos srs. Afonso Augustin e Rui Paixão, vem desenvolvendo intensa atividade não só no tocante ao registro genealógico das raças porcinas, mas, também, no sentido da solução prática dos problemas relacionados com a melhoria e defesa da suinocultura. Poderá a entidade reunir dentro de mais alguns anos cêrca de 100 mil criadores.

Custo e assistência técnica

— Na reunião de Encantado — disse — serão discutidas questões relativas ao financiamento, preço mínimo, levantamento do custo de produção e assistência técnica a maior financiamento do Banco do Brasil para o abate nos frigoríficos, e a fixação do preço mínimo, a fim de evitar especulação ou manobras baixistas.

Informou ainda o sr. Lino Braun que o Rio Grande do Sul está na véspera da safra de banha, calculada em perto de de 70 mil toneladas, para um consumo nacional de 100 mil. O colono, que no momento, recebe 20 cruzeiros por quilo vivo, está satisfeito, o que não ocorria há poucos meses, diante da baixa registrada em face da propalada importação de banha, afinal, não consumada. Calcula o deputado que a banha no frigorífico sairá entre 40 e 42 cruzeiros por quilo, podendo ser entregues ao consumidor por preço pouco superior.

CASA SAMUEL RODRIGUES
Geladeira FRIGIDAIRE
Preços convidativos

Oficina de Serviço FRIGIDAIRE
Avenida Copacabana, 99-B
Telefones 37-1331 e 37-2548

VALVULAS PARA RADIO E TV
EMCO RADIO LTDA.
AV. MAL. FLORIANO, 41

CULPADOS SERÃO PUNIDOS

Com a pilha dos processos de pedidos de concessões deferidos durante a sua administração, à sua frente, em cima da mesa do seu gabinete, o Prefeito Negrão de Lima, declarou ontem, aos jornalistas do Palácio Guanabara, que se houver culpados no Departamento de Concessões (acusado pelo vereador Gladstone Chaves de Melo de funcionar à base de subôrno) estes são para funcionamento de linhas de ônibus e lotaserão punidos

Navegante não vai em água turva

Desmentindo às notícias dadas por alguns jornais, segundo as quais estaria envolvido em falcatruas, vendendo passagens destinadas pelo Correio Aéreo Nacional ao Govêrno do Amapá, o sr. Keppler Navegante Teixeira da Mota, representante dêsse govêrno no Rio, distribuiu nota aos jornais.

Para que ficasse bem clara sua completa isenção de culpa, o sr. Navegante Teixeira pediu ao governador daquele Território a abertura de inquérito administrativo para averiguar se, de fato, estão sendo vendidas as passagens aéreas.

A nota

E' a seguinte a nota do sr. Navegante:

«Tendo sido noticiado, pela imprensa desta Capital, que o «Representante do Território Federal do Amapá estaria envolvido em falcatruas, vendendo passagens, dentro da quota concedida aos Territórios, nos aviões do Correio Aéreo Nacional», cumpro o dever de esclarecer os fatos, repondo a verdade nos seus devidos têrmos: a) — O Representante do Govêrno do Território Federal do Amapá, no Rio de Janeiro, é o signatário desta nota; b) — Não é verdade, e se desafia quaisquer contestações, que o «Representante» receba ou tenha recebido importância em dinheiro de passageiros aos quais incluía na quota concedida pelo COMTA; c) — O Representante do Govêrno, ao tomar conhecimento do fato pelos jornais, imediatamente solicitou ao sr. Governador do Território abertura de rigoroso inquérito administrativo, por funcionários estranhos à Representação, para a apuração da responsabilidade; d) — Entrou em contato com o sr. dr. delegado titular da Delegacia de Roubos e Falsificações, bem como com o coronel José T. Bordeaux do Rêgo, Chefe do Estado-Maior do Comando de Transportes Aéreos (COMTA), do Ministério da Aeronáutica, na ausência do brigadeiro Gabriel Grun Moss, aos quais pediu colaboração para que fôssem apuradas, sem demora, as responsabilidades; e) — A quota concedida é utilizada na remessa de carga e transporte de funcionários e pessoas que se destinam ao Território ou que vêm ao Rio a tratamento de saúde e não dispõem de recursos para utilizar-se de outros veículos; f) — O Território vem utilizando há treze anos essa quota graças à cooperação inestimável da Fôrça Aérea Brasileira, e é a primeira vez que tal fato ocorre; g) — Finalmente, o serviço de contrôle de passageiros encaminhados pela Representação é feito rigorosamente através de fichas, o que facilitará a completa elucidação do fato. Rio de Janeiro, 30 de maio de 1957. Keppler Navegante Teixeira da Mota, Representante do Govêrno do Território do Amapá».

Seresteiro chega de Suez; voluntários vão

Enquanto Silvio Caldas deixa o acantonamento do "Batalhão Suez", em Rafah, zona de Gaza, e segue para Beirute, de volta ao Brasil, devendo aqui chegar em fins de julho próximo, novo contingente de voluntários seguirá para o Egito na segunda quinzena de junho.

São cêrca de 500 homens que, embarcados no navio-transporte "NT Ari Parreiras", partiram ontem do Recife e chegarão ao Rio no próximo dia 3 de junho.

SUBSTITUIÇÃO

Os voluntários, que pertencem às sextas, sétima e décima Regiões Militares, substituirão os integrantes do "Batalhão Suez" que terminaram seu tempo de serviço.

O ten.-cel. Iracilio Pessoa, Comandante do "Batalhão Suez" comunicou, através do rádio, ao ministro Teixeira Lott que se realizaram em Rajah, várias solenidades em comemoração à Batalha de Tuiuti. Trinta homens do Batalhão seguiram para Beirute, onde foram gozar sete dias de férias concedidos pelo Comando das Fôrças Expedicionárias das Nações Unidas.

INSTITUTO DE PREVIDÊNCIA E ASSISTÊNCIA DOS SERVIDORES DO ESTADO

Extravio de Apólice de Seguro de Vida

O Chefe da Seção Local de Propostas de Seguros torna público, para os devidos fins, que se tendo extraviado a primeira Via da Apólice de Seguro DOTAL n.º 531.017, no valor de .... Cr$ 10.000,00, pertencente ao segurado WILSON DA SILVA RIBEIRO e emitida em 3 de agôsto de 1950, pela Seção Local de Propostas de Seguros do IPASE, fica a mesma sem nenhum efeito, pelo que vai o órgão competente proceder à entrega, àquele segurado, da segunda Via da aludida apólice.

P.L.P., em 23 de maio de 1957.

LUIZ CARDOSO DA PAZ — Chefe

Cr$ 22 milhões para acabar de pôr o morro abaixo

Pràticamente paradas desde a realização do Congresso Eucarístico Internacional em 1955, vão ter prosseguimento agora as obras de arrasamento do mórro de Santo Antônio e de atêrro da enseada da Glória.

Vinte milhões e setecentos mil cruzeiros já foram reservados pela Prefeitura, através da Superintendência das Obras do Santo Antônio, para o pagamento dos trabalhos de desmonte, que terão de ser executados em 240 dias.

MUITO SERVIÇO

O edital de concorrência convidando as emprêsas interessadas a apresentarem suas propostas para a execução do serviço de desmonte especifica que as obras à executar são, além do arrasamento do morro de Santo Antonio, carregamento e transporte de terra até à Ponta da Glória (Flamengo), descarga e espalhamento a trator, no aterro, de 328 mil metros cúbicos; fornecimento e colocação de pedra para contenção do atêrro, por enrocamento, no montante de 10 mil metros cúbicos; serviço efetivo de trator pesado para espalhamento do atêrro transportado e descarregado por particulares, até o limite de 1.000 horas; preparo das pistas de rolamento por máquina Patrol, 500 horas; demolição de alvenaria de tijolo ou pedra (paredes de prédios da orla do morro de Santo Antonio), seu transporte e espalhamento no atêrro, consoante medição no caminhão — 1.000 metros cúbicos; demolição de barracos da favela do morro de Santo Antonio, com seleção e empilhamento do material recuperável e transporte do entulho para o atêrro, até o limite de 200 horas, transporte para mudança de favelados, em caminhão, 1.000 metros cúbicos até à distância de 10 quilômetros e por quilômetro ou fração excedente aos 10 quilômetros — 10.000 m3-km.

VÔO DIRETO
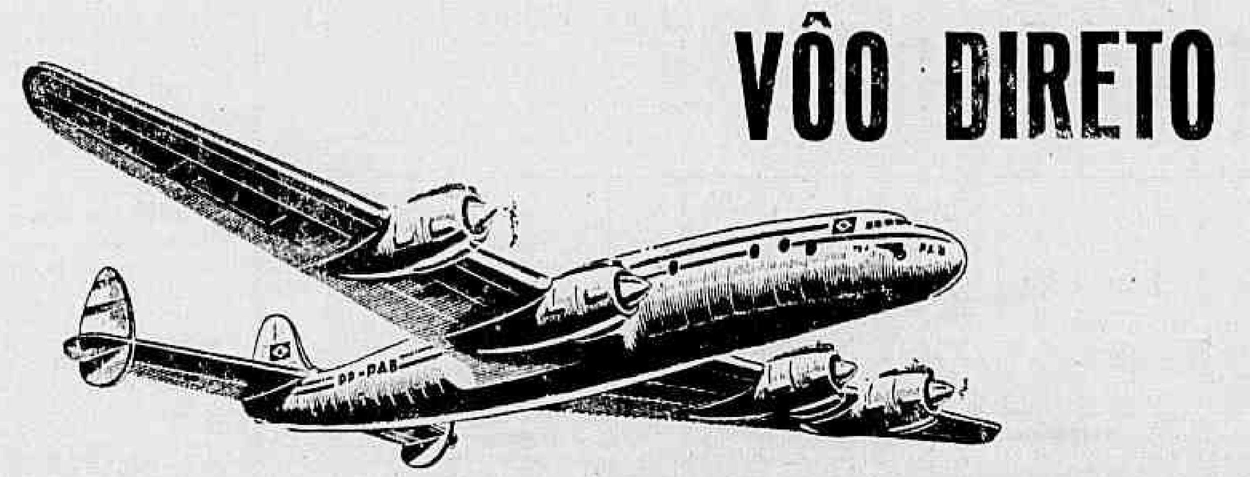
RIO - PORTO ALEGRE
NOS CONSTELLATIONS DA PANAIR
O MELHOR SERVIÇO À SUA DISPOSIÇÃO
AVIÕES QUADRIMOTORES
VIAGEM DIRETA
O MAIS RÁPIDO
O MELHOR PASSADIO
O MAIS CONFORTÁVEL
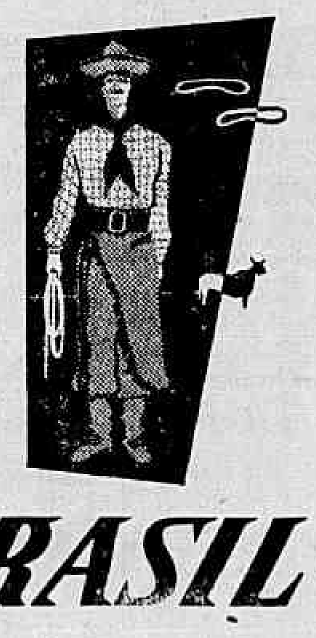
E MAIS A TRADICIONAL CORTESIA PANAIR.
PANAIR DO BRASIL
Av. Graça Aranha, 226 - tel: 22-7761
Av. N. S. Copacabana, 291 - tel: 57-9272

GIRASOL
?

Diário Carioca

Diretor Presidente, Horácio de Carvalho Júnior
Diretor Redator-Chefe, Danton Jobim

Fundado em 17 de julho de 1928

RIO DE JANEIRO, 31 DE MAIO DE 1957

A nossa opinião

Paz e finanças

A idéia de pacificação já amadureceu bastante para que sôbre ela se façam alguns pronunciamentos objetivos, tal como o pretende fazer brevemente o Presidente da República. Depois de algumas semanas de debates políticos, assentaram-se as bases por assim dizer ideológicas do movimento, que se restringirá, tanto pelo interêsse do Govêrno quanto pelo interêsse da Oposição, ao exame comum de providências e medidas de largo alcance e de cuja execução não sairá benefícios para qualquer corrente em si mas tão sòmente benefícios para o país.

A UDN, em suas correntes adesistas, foi contida e convencidos os seus chefes a debaterem o assunto na exclusiva órbita do interêsse público, do mesmo passo que alguns situacionistas milindrados já estão a par do desejo do Presidente da República de manter unida a equipe político-parlamentar com a qual chegou ao Govêrno e com a qual continuará a governar.

O episódio da lei de tarifas, com suas implicações cambiais, não deverá interferir na promoção do apaziguamento, que não se vincula a exigências da Oposição nem se preocupará em atender reivindicações partidárias. A política financeira do Govêrno, de exclusiva responsabilidade dele, continuará a ser pelo Govêrno orientada e, se dela divergirem as Oposições, será sustentada no plano legislativo pelas maiorias correntes da Maioria parlamentar.

Só por um equívoco se ligou uma coisa a outra, pois não se deve esquecer que o Presidente da República não abdicou nem abdicará, em favor de qualquer esquema, da sua autoridade nem do seu direito de orientar, como melhor convenha ao bem público, a política econômico-financeira do Govêrno. Embora fôsse mais fácil, do ponto de vista da tramitação legislativa, uma solução com apoio das fôrças oposicionistas, a elaboração da lei de tarifas continua a ser um problema do Govêrno, que o resolverá de acôrdo com suas convicções doutrinárias e sua interpretação do interêsse nacional envolvido na matéria.

Não vemos assim porque combater a coordenação do governador Bias Fortes, tão sòlidamente inspirado no pensamento do Presidente da República, se ela não envolve nem poderia envolver renúncia do Govêrno à defesa da economia e das finanças do país que lhe foi confiada pelo povo. O sr. Juscelino Kubitschek formulará com objetividade seu pensamento sôbre o apaziguamento e as fôrças nele empenhadas o examinarão, para aceitá-lo ou rejeitá-lo. Não há porque, a essa altura, se firme a premissa de que, concordando com uma trégua no terreno político, esteja o Chefe do Govêrno acolhendo princípios ou teorias econômicas que eventualmente colidam com a técnica de salvação econômico-financeira por êle adotada.

Políticas de desenvolvimento

Há, pelo menos, três políticas de desenvolvimento econômico. A primeira consiste em sacrificar a geração atual, fazendo investimentos maciços de reprodutividade demorada, com prejuízo para o consumo. A segunda visa apenas a possibilitar o bem-estar presente, sem se preocupar com a situação futura. A terceira procura conciliar as diretrizes acima referidas, tratando de impulsionar o progresso de modo equilibrado, sem onerar demasiadamente a coletividade.

Assim, os encargos dêsse esfôrço construtivo se distribuem pelos homens de hoje e os de amanhã, pagando uns e outros, equitativamente, o preço das obras e serviços realizados.

No mundo moderno, a Rússia adotou a primeira das citadas orientações. A ditadura permitiu que milhões de pessoas cortassem na própria carne a fim de que se construísse uma grande potência industrial e militar, em prazo relativamente curto.

Os Estados Unidos adotaram a última fórmula, embora o esfôrço de guerra o fizesse exigir das suas populações pesados impostos. Agora, com a preocupação de aliviar a carga fiscal, negociações em tôrno do desarmamento universal objetivam a atenuar a tributação exagerada, melhorando as condições de vida do povo. Os russos também querem atender aos anseios de sua gente, abrindo melhores perspectivas aos consumidores.

O Brasil está seguindo a linha dos norte-americanos, embora não tenhamos ainda fixado claramente os limites entre as duas políticas, parecendo que estamos exigindo sacrifícios excessivos da presente geração. Talvez se imponha um reajustamento, abrandando as imposições do fisco.

Questão fundamental

As cotações do café ùltimamente caíram no mercado internacional. A baixa, porém, foi pequena, ficando na faixa dos três ou quatro cents por libra-pêso. Parece fora de dúvida que êste ano ainda teremos bons preços para o nosso principal produto de exportação, admitindo-se que continui em ritmo satisfatório o volume das compras no exterior.

O panorama para 1958 já não é tão promissor. E, a prazo mais longo, temos de admitir que a situação apresenta perspectivas intranquilizadoras. E' que os nossos concorrentes estão ampliando sua produção, sendo esperado grande desequilíbrio entre a oferta e a procura.

As autoridades brasileiras, atentas a tal estado de coisas, já começaram a alertar os cafeicultores, pedindo que tratem de produzir tipos finos, pois, para êsses haverá mercado e retribuição satisfatória.

Do êxito dêsse trabalho depende a salvação do café brasileiro e, consequentemente, a posição da balança comercial e a salvaguarda da economia nacional.

A questão cafeeira é, portanto, vital para o desenvolvimento e o bem-estar do nosso povo. Tem, assim, absoluta prioridade sôbre os demais problemas. Daí o esfôrço do Govêrno e da emprêsa privada no sentido de encontrar para o assunto a solução mais conveniente aos interêsses supremos do país.

S. A. DIARIO CARIOCA

Administracao e Redação:
AVENIDA RIO BRANCO, 25
Sede Propria
SUCURSAL EM SAO PAULO:
Rua Barão de Paranapiacaba 61 — 4.º and. — Grupo 22
Telefones 32-5841 e 35-6286
SUCURSAL EM BELO HORIZONTE:
Av. Afonso Pena, 774 — 3.º andar — Sala 308
Telefone: 4-8844
REPRESENTAÇAO EM NITEROI:
Av. Amaral Peixoto, 171 — 7.º andar — Sala 705-A

TELEFONES:

Diretoria	43-6455
Diretor-Redator-Chefe	43-5574
Superintendente	43-3014
Administracão	43-3939
Gerência	23-4847
Chefe da Redação	43-5574
Secretaria	43-5539
Politica	23-4475
Esportes	23-3239
Reportagem	23-5082
Reportagem	23-4472
Policia	23-5082
Departamento Promoção e Vendas	23-3662
Depto. Gráfico	43-5609
Depto. de Publicidade	23-3765

VENDA AVULSA

	Cr$
Numero do dia	1,50
Domingo	2,00

ASSINATURAS
BRASIL E PAISES DA CONVENÇAO POSTAL

Anual	300,00
Semestral	160,00

OUTROS PAISES

	Cr$
Anual	500,00
Semestral	300,00

RECLAMAÇÕES

Qualquer irregularidade no fornecimento de jornais às bancas ou na entrega do DIARIO CARIOCA aos nossos assinantes, deverá ser reclamada ao Departamento de Promoção e Vendas, por carta ou pelo telefone 23-3662.

VIAJANTES

Percorrem o interior do país viajantes devidamente credenciados.

U. D. N. menos conciliatória

Julgada prematura a atitude pacifista sem palavra oficial

POLÍTICA ESTADUAL

BELO HORIZONTE, 30 — (Asap.) — Revela-se agora que um dos principais motivos que levaram a UDN a reencetar sua radical campanha de oposição ao sr. Bias Fortes, teria sido a observação que o senador Juraci Magalhães fêz a bancada estadual dêsse partido, que estaria antecipando o pronunciamento do Diretório Nacional, a respeito da pacificação nacional.

A atitude dos udenistas mineiros, argumenta-se ainda, mais ou menos conciliatória, teria sido igualmente levada a consideração do sr. Juraci Magalhães pelo deputado José Bonifácio, que não vê com bons olhos a orientação política de seus companheiros em relação ao governador Bias Fortes. Assim sendo, eis para muitos, os verdadeiros motivos que levaram os udenistas a voltarem novamente seus ataques contra o sr. Bias Fortes.

Juraci

Brecou os mineiros

CORDEIRO VISITARÁ BELO HORIZONTE

BELO HORIZONTE, 30 (Asapress) — Anuncia-se nos círculos políticos desta capital que o Governador pernambucano, general Cordeiro de Farias, deverá visitar Belo Horizonte no segundo semestre dêste ano. Fontes ligadas ao Palácio da Liberdade em palestra com nossa reportagem, adiantaram que o convite ao Chefe do Executivo pernambucano teria sido formulado pelo próprio governador Bias Fortes, na recente entrevista que tiveram na Capital da República.

Informa-se ainda que, na ocasião, será possível a presença do governador Antonio Balbino. Como se sabe, o ex-Ministro da Educação tem sido um dos insofismáveis defensores do esquema apresentado pelo sr. Bias Fortes no que concerne à pacificação nacional.

JUSCELINO E BIAS EM NOVA-ERA

BELO HORIZONTE, 30 (Asapress) — As autoridades e o povo da cidade de Nova-Era prestarão hoje e amanhã, significativa homenagem aos srs. Juscelino Kubitschek e Bias Fortes, por ensejo de suas visitas àquela próspera cidade do rincão montanhês.

Na oportunidade da estada do Chefe da Nação e do Governador de Minas Gerais, ali, serão inauguradas importantes obras públicas e iniciados outros melhoramentos.

IRREGULARIDADE DA BÔLSA

BELO HORIZONTE, 30 (Asapress) — Na reunião ontem realizada pela Assembléia Legislativa do Estado, foram completadas as assinaturas ao requerimento que institúi uma comissão parlamentar de inquérito, para investigar as irregularidades da Bolsa de Valores do Estado, denunciadas em um processo de autoria do corretor Joaquim Martins, ora em tramitação na Secretaria de Finanças.

RETIROU REQUERIMENTO SÔBRE O JÔGO

BELO HORIZONTE, 30 (Asapress) — Na reunião da Assembléia Legislativa do Estado, o deputado Hernani Maia retirou seu requerimento que incidia sôbre a regulamentação do jogo.

Em palestra com nossa reportagem, informou o parlamentar trabalhista que, circunstâncias várias determinaram a retirada do mesmo.

PRESSIONADO ADEMAR

S. PAULO, 30 — (Asapress) — Observadores ligados ao PSP confirmaram, ontem, que realmente o partido está pressionando o sr. Ademar de Barros, no sentido de que o chefe pessepista reforme o seu secretariado municipal em bases puramente sociais-progressistas.

Argumentam que com essa providência poderão promover o fortalecimento da agremiação, a fim de enfrentar as eleições sucessórias estaduais de outubro do próximo ano.

TRÊS NOMES PARA A SUCESSÃO

S. PAULO, 30 — (Asapress) — O movimento em tôrno dos nomes dos srs. Ulisses Guimarães e Auro Soares de Moura Andrade, veio precipitar o problema da sucessão do sr. Janio Quadros, no pleito de outubro de 1958.

Agora, também, o sr. Campos Vergal passou a desenvolver esforços, visando ao aparecimento de seu nome entre os possíveis candidatos à sucessão do Governador do Estado.

Em face disso, o problema passou a preocupar também os círculos janistas e ademaristas, que já se preocupam com a indicação de nomes que poderão concorrer com êxito às eleições estaduais do próximo ano.

CANDIDATO À GOVERNANÇA DO AMAZONAS

MANAUS, 30 — (Asapress) — Apesar dos rumores em contrário, continua firme a candidatura do professor Gilberto Maestrinho, atual Prefeito Municipal desta cidade, ao cargo de Governador do Estado do Amazonas, no próximo pleito. Observadores do Partido Trabalhista Brasileiro não acreditam que essa agremiação adote outro candidato, não obstante no seu seio haver alguns dissidentes que são favoráveis à candidatura do senador Antevila Mourão Vieira.

O DISCURSO DE MENEGHETTI PROVOCA DEBATES

PÔRTO ALEGRE, 30 — (Asapress) — O discurso proferido pelo Governador do Estado, sr. Ildo Meneghetti ao transmitir o cargo para o Presidente da Assembléia Legislativa, provocou vivos debates no plenário da Casa, durante a sessão de ontem. O sr. Milton Dutra, que assistiu à cerimônia de transmissão do cargo, ocupou a tribuna para atacar o discurso do sr. Meneghetti, chamando-o de "deselegante", agressivo e até impertinente.

Com os pronunciamentos do citado parlamentar, não concordou o sr. Arthur Bachinai, que ocupando a tribuna asseverou que a discordância do deputado trabalhista era por sua vez, "descortês". Por outro lado, o trabalhista Wilson Vergas criticou acerbamente o discurso do governador Ildo Meneghetti, acentuando que o sr. Meneghetti está procurando lançar tôda a culpa das dificuldades encontradas na sua administração, aos poderes da União.

OFICIALIZADA A PRORROGAÇÃO

GOIÂNIA, 30 — (Asapress) — Já foi publicado no "Diário Oficial", o ato constitucional número um, votado pela Assembléia Legislativa do Estado, o qual prorroga os mandatos dos atuais governador e prefeitos goianos. Informa-se que, a deputada Almerinda Arantes, contrária a prorrogação, deverá seguir para o Rio, a fim de entregar ao deputado, sr. João Mangabeira, a procuração para impetrar o recurso do Supremo Tribunal.

PROTESTO DOS RURALISTAS MINEIROS

BELO HORIZONTE, 30 (Asap.) — A chegada do sr. Francisco Campos amanhã, em Belo Horizonte, coincidirá com o encerramento do prazo legal para o pagamento do impôsto territorial devido pelos ruralistas mineiros, o que está causando verdadeira batalha travada entre êstes e o Govêrno do Estado. Como se sabe, por considerar excessivo, e mesmo exorbitante, os novos tributos decretados pelo Govêrno estadual, os ruralistas mineiros levantaram-se em protesto através da FAREM, combatendo por tôdas as maneiras o aumento do impôsto. Sem conseguir qualquer recuo do Govêrno, decidiram os ruralistas, em movimentada assembléia, recusar-se ao pagamento, e a mover uma ação judicial contra o Estado, para isto escolhendo para patrono da causa o conhecido jurista Francisco Campos.

O movimento de protesto, que atingiu todo o Estado, vem sendo realizado através de ampla divulgação das decisões da assembléia da classe, e por meio de intensa propaganda junto aos ruralistas, no sentido de se absterem ao pagamento. A presença do sr. Francisco Campos amanhã nesta capital, segundo fomos informados por altos dirigentes da FAREM, prende-se à oportunidade da ação judicial em defesa da classe, que possivelmente será remetida a juízo, justamente no prazo final, a não ser que ocorra alguma reviravolta na pendência dos ruralistas.

COLABORARÁ A UDN COM ADEMAR

S. PAULO, 30 (Asap.) — Na última reunião ordinária do Diretório Regional da UDN foi amplamente debatido o apêlo feito pelos secretários dos Negócios Internos e Jurídicos de Obras Públicas, das Finanças e de Higiene da Municipalidade ao sr. Rubens do Amaral, para que aquêle vereador apresentasse sugestões ao Govêrno da cidade para solucionar alguns problemas que o sr. Ademar de Barros julga de grande importância para a população paulista.

Esse apêlo foi feito após a divulgação de discursos e entrevistas nos quais o vereador udenista cuidou de questões relacionadas com o abastecimento de frutas e legumes, bem como aspectos que vêm preocupando os novos administradores municipais.

Ao que apuramos, o Diretório Regional da UDN, após ouvir a exposição feita pelo vereador Rubens do Amaral deliberou que aquêle edil deve, da tribuna da Câmara Municipal, ao lado das críticas que cabem ao govêrno do sr. Ademar de Barros, apresentar a solução desejada pelos secretários.

Essa colaboração do partido ao govêrno do sr. Ademar de Barros será prestada publicamente, através da Câmara Municipal.

MUNICÍPIO DE BOA VIAGEM

RECIFE, 30 — (Asapress) — Vem merecendo a atenção geral a idéia do sr. Moacir Sales, contida em projeto de lei já apresentado à Assembléia Legislativa do Estado, da criação do novo Município de Boa Viagem. Os que são contra o projeto alegam que o bairro recifense não tem indústrias, não tem comércio, não apresenta, enfim, as características de um Distrito em condições de se emancipar.

Dizem que a principal fonte de renda do novo Município, se fôr criado realmente, será o turismo. E, por acréscimo, viriam os cassinos, que em Portugal funcionam sob certas condições impostas pelo Govêrno e que por isso mesmo, antes de prejudicar o povo, traz ùnicamente benefícios, com a aplicação das rendas em obras assistenciais.

Só o rico e o turista jogam nos cassinos portuguêses. Aqui passaria a ser observada uma legislação semelhante, tudo dependendo do Estado, que regulamentaria o jôgo, de modo muito diverso ao que se observa presentemente.

"AGILDO NÃO QUIS CONTINUAR TENENTE"

S. PAULO, 30 — (Asapress) — Nos círculos ligados ao extinto partido comunista em São Paulo, estão sendo feitos os mais desencontrados comentários sôbre a entrevista do sr. Agildo Barata, a uma revista carioca, na qual aquêle político rompe com os dirigentes comunistas. Em sua edição de hoje, o órgão comunista "Notícias de Hoje", publicou um comunicado ao Comitê Central, contestando as afirmações do sr. Agildo Barata, dizendo: "Agildo Barata não quiz continuar tenente e, no partido, não havia pôsto de general para êle".

Teles serão agora instalados

RECIFE, 30 (Asapress) — Tudo faz crer que finalmente será instalada a torre de contrôle de foguetes teleguiados em Fernando de Noronha.

O navio de guerra americano "U. S. S. Maury" acha-se ancorado no pôrto de Recife, e acredita-se que aqui tenha vindo para transportar para aquele arquipélago o material trasido da Califórnia pelos "B-50" e "Globmaster" da Fôrça Aerea dos Estados Unidos.

Já foi à ilha

Sabe-se que o "USS Maury" já esteve, antes de vir para o Recife, em Fernando Noronha, realizando pesquisas geográficas, aliás já iniciadas por técnicos norte-americanos que se encontram no Recife.

Outro navio do mesmo tipo, o "USS Tallahatebie Country" está com data marcada para chegar a esta capital, acreditando-se que se encontre em Fernando de Noronha.

Mudança do Secretariado

MANAUS, 30 (Asap.) — Notícias controvertidas, dão-nos como certa a reforma do secretariado do Governador do Estado, sr. Plínio Ramos Coelho.

Clovis Salgado não reassumiria a Pasta

B. HORIZONTE, 30 (Asap.) — Fontes republicanas bem informadas adiantaram à reportagem que o sr. Clovis Salgado assim que regressar de sua viagem ao exterior não mais assumiria o Ministério da Educação.

Adiantaram, ainda, que o Presidente da República destinaria ao PR, no plano nacional, outro Ministério, provàvelmente o do Exterior.

50.º aniversário de vida pública

TEREZINA, 30 — (Asapress) — Aproveitando a estadia do senador Matias Olimpio nesta capital, os próceres do PTB estão ativamente empenhados na realização, no próximo mês de junho, das festividades comemorativas ao 50º aniversário de vida pública do eminente político. A comissão organizadora das festas do jubileu do senador Matias Olimpio aguarda o pronunciamento do Vice-Presidente da República, sr. João Goulart, que está consultado sôbre as possibilidades de sua presença, bem como, em caso afirmativo, marcar a data do encerramento destas comemorações, que culminarão com um banquete de 200 talheres, e no qual participarão políticos de tôdas as correntes militantes no Estado.

Criação do Banco do Estado do Piauí

TEREZINA, 30 — (Asapress) — Toma vulto nos meios políticos e administrativos a remessa ao Legislativo, nos primeiros dias de junho, da mensagem governamental, acompanhada de anteprojeto, que cria o Banco do Estado do Piauí. Pelo projeto a ser encaminhado pelo Chefe do Executivo Estadual, figurará a mínimo de 51% das ações constitutivas da nova sociedade.

Ademar visitará o DCT

S. PAULO, 30 — (Asapress) — O prefeito Ademar de Barros informa a nossa reportagem, que visitará, hoje, o Departamento Regional dos Correios e Telégrafos, quando terá a oportunidade de conferenciar com o seu diretor, apresentando sugestões no sentido do aperfeiçoamento do serviço de distribuição de correspondência na capital bandeirante.

Lupion será hóspede oficial de Ademar

S. PAULO, 30 — (Asapress) — O governador Moisés Lupion estará em São Paulo no próximo domingo, quando será, oficialmente, hospedado pelo sr. Ademar de Barros. O Chefe do Executivo paranaense será homenageado pelos esportistas locais, com a realização de uma regata, da qual participarão atletas dêste Estado, Paraná, Rio Grande do Sul e Santa Catarina.

Um novo Conselho Municipal de Turismo

S. PAULO, 30 — (Asapress) — Em atos hoje assinados, o prefeito Ademar de Barros instituiu o Conselho Municipal de Turismo, entidade que deverá estudar o projeto da administração para medidas de amparo e difusão do turismo nos Municípios do Estado, em colaboração com os órgãos e entidades oficiais especializadas.

O conselho será composto de 13 membros, da livre escôlha do sr. Ademar de Barros, que designará, entre os nomeados, o presidente, o vice-presidente e o secretário, sem qualquer ônus para o Município.

Publicado o Plano de Classificação do Servidor da P. D. F.

O "Diário da Câmara do Distrito Federal" publicou, ontem, o anteprojeto de lei que reestrutura as categorias e os quadros e tabelas de pessoal da PDF; institui o plano de classificação dos cargos, empregos e funções municipais e dá outras providências.

O projeto que contém 85 artigos foi, há dias, enviado à Câmara de Vereadores pelo prefeito Negrão de Lima, no cumprimento do disposto no art. 2.º da Lei Federal n. 2.452, de 1 de abril de 1955.

FUNÇÕES, ENCARGOS E VENCIMENTOS

Juntamente com a Mensagem do Prefeito, acompanhou o anteprojeto um ofício-exposição do Secretário Feral de Administração, sr. José de Sá Freire Alvim, em que se narra, com pormenores o trabalho realizado pela Comissão de Planejamento, até a redação do ante-projeto que, segundo declara, não pôde ser mais completo, em virtude da exiguidade do tempo, estabelecido em lei.

Dentre as principais inovações da nova classificação do pessoal da PDF está a distinção entre funcionários, sujeitos a estatutos próprios e empregados, sujeitos à Legislação Trabalhista Geral. No primeiro grupo, serão enquadrados todos os servidores com funções permanentes e no segundo, aqueles cuja admissão pela PDF constitua uma contingência da realização de obras ou serviços temporários e esporádicos.

A proposição estabelece, ainda uma definição completa das atribuições dos vários cargos, agrupando-os segundo os critérios d moderna técnica de administração pública, dando aos funcionários com serviços e responsabilidades idênticas, salários iguais. O trabalho realizado pela Comissão respeita integralmente os direitos adquiridos pelos funcionários, criando porém novas condições de assistência para aqueles que, até hoje ,como tarefeiros, diaristas horistas, não tinham qualquer direitos de natureza social.

FUNCIONÁRIOS

A exposição do Secretário Geral de Administração trata especificamente da situação dos funcionários, esclarecendo quais os critérios de classificação e de aumento de vencimentos e promoção.

Diz, neste trecho:

Os cargos ficam, segundo o novo estruturamento, divididos em cargos de provimento efetivo ec argos de provimento em comissão. Os cargos em comissão desdobrar-se-ão em cargos de direção superior (subordinados diretos ao Prefeito), cargos de direção intermediária (subordinados aos Secretários Gerais ou equivalentes) e cragos de assessoramento (integrantes de "staff"). Os cargos de provimento efetivo passam a integrar classes. Classes são conjuntos de cargos que, pela natureza, dificuldade e importância do trabalho, exigem tratamento idêntico. Cada classe terá denominação própria, atribuições perfeitamente diferenciadas, igual grau de responsabilidades, um só vencimento. Isso exigirá os mesmos requisitos fundamentais de habilitação e será escalonada em um dos 15 níveis. Duas ou mais classes poderão constituir grupos de acesso. Concedendo aumentos trienais até um máximo de seis; dando 15% de adicionais após 20 anos de serviço e estruturando grupos de acesso, institui o presente plano, sem dúvida, o sistema de carreira, atrativo máximo para o serviço civil. O aumento quinquenal para alguns passará, doravante, a aumentos trienais de todos.

Tôdas as classes são acompanhadas das respectivas especificações: denominação, atribuições típicas, responsabilidades, vencimento-base, requisitos fundamentais de habilitação, avaliação, condições de trabalho, lotação, linha de acesso e tipo de recrutamento. Dêste modo, não se ignorará o que, em verdade, é um escriturário, um mecanógrafo ou um "cavouqueiro" — todos serão precisa e minuciosamente descritos. Com isso haverá recrutamento racional, seleção válida, enquadramentos efetivos, transferências cabíveis, avaliação de eficiência possível, promoções justas e treinamento objetivo. Só a partir de uma classificação de cargos como a do tipo adotado, haverá segura administração de pessoal na PDF. A menos que exista um plano de classificação de cargos à base de deveres e responsabilidades, todos os problemas de pessoal têm soluções acanhadas, são precàriamente resolvidos.

DUPLA PROGRESSÃO

Explica, ainda, a Mensagem:

Com observância das linhas mestras do plano federal, os cargos efetivos passarão a ter dupla progressão: haverá promoções horizontais (aumento de vencimentos apenas) e promoções verticais (aumento de vencimentos, acompanhado de aumento de deveres). Poderão argumentar que os aumentos trienais não correspondem a significativas parcelas. Ora, no momento, na situação em que se encontra o erário municipal, outra não poderia ter sido a proposta da Subcomissão. De qualquer forma, o que vale a pena comentar é que, mesmo assim, o sistema proposto é superior ao vigente: a) — porque o aumento passará a ser certo e automático, de três em três anos; b) — porque, durante 18 anos, terão os servidores promoções que corresponderão a duas letras atuais pelo menos (há servidores que há 18 anos não têm uma promoção); c) — ao fim dos triênios, começará a concessão de adicionais. Por outro lado, cumpre lembrar que os triênios, embora de pequeno valor no momento, poderão, dentro de algum tempo, ser maiores e bem superiores aos atuais quinquênios. Os grupos de acesso, permitindo promoções verticais e ensejando um máximo de oportunidades aos servidores de cada classe e as promoções horizontais, certas e fatais, além da concessão dos adicionais, tornam o sistema proposto o que melhor consulta os interêsses dos 70.000 servidores da PDF, sem comprometer a economia da Municipalidade.

A aplicação do plano envolverá imediatamente um aumento de produtividade nos serviços municipais e o impacto financeiro inicial, orçamentàriamente insignificante, só se dará dentro de três anos, quando a atual percentagem de gastos com pessoal (92%) deverá ter descido a 67%. E a economia resultante de maior eficiência nos serviços municipais — o plano compreende vastíssimo programa de treinamento dos servidores — além da redução de gastos com o pessoal operário, tornará perfeitamente exequível o plano em anexo.

RECLASSIFICAÇÃO PERMANENTE

A propósito da criação da Comissão Municipal de Classificação de Cargos, que atuará, em caráter permanente, como auxiliar da Administração para implantar e administrar o Plano de Classificação, declara a mensagem:

A Subcomissão não poderia apresentar trabalho definitivo e auto-executável, cabendo, portanto, a criação de um órgão permanente que acompanhará, orientará e coordenará a implantação e administração do plano de classificação de cargos. No projeto de lei define-se a competência dessa Comissão Municipal de Classificação de Cargos.

Com o instituto da readaptação, o referido órgão poderá corrigir o que as regras de enquadramento não lograrem. Com isso não se pretende senão executar uma sólida e justa política de administração de pessoal: a cada um segundo os seus méritos; não manter num cargo servidor cuja capacidade esteja aquém dos deveres e responsabilidades a êle inerentes e não deixar com uma denominação ou num cargo servidor que, há mais de três anos, vem-se desincumbindo de tarefas que são típicas e características de cargo de outra classe, com denominação diversa. A estabilidade de cada servidor é no serviço público e não em determinado cargo para o qual, comprovadamente, não tem habilitações: a administração não deve e não pode manter num cargo servidor que está desajustado por incapacidade manifesta. E' imperativo que se coloque cada um em seu devido lugar.

DISPOSIÇÕES PRELIMINARES

Em seus dois primeiros capítulos, referentes à disposições preliminares e aos empregados municipais, estabelece o anteprojeto:

Os Serviços Públicos a cargo da Prefeitura do Distrito Federal, que se não encontrem, legalmente, em nenhum dos regimes de autonomia ou delegação, serão atendidos:

I — por Funcionários, sujeitos a estatuto próprio, e

II — por Empregados, sujeitos à Legislação Trabalhista Geral.

Qualquer das duas situações definidas neste artigo, a de funcionário ou a de empregado, não confere a seu titular, nem mesmo com a satisfação de requisitos adicionais, direito ou expectativa para pleitear passagem de uma a outra categoria.

O conjunto de atribuições, deveres e responsabilidades cometido a um funcionário ou empregado, bem assim os direitos e vantagens individuais em que implica, denomina-se, respectivamente, "cargo" ou "emprêgo".

Em princípio os cargos públicos serão instituídos para atender a atividades permanentes da administração e que se refiram a serviços tipicamente estatais, enquanto os empregos se instituirão:

a) — para a realização de obra pública ou a execução de serviço em regime especial de financiamento;

b) — para o trabalho de oficinas, fábricas ou usinas, e serviços em geral de natureza industrial ou econômica;

c) — para o desempenho de ofícios e profissões predominantes nos empreendimentos privados, ainda que em setor da municipalidade não abrangido pelas alíneas precedentes;

d) — para a admissão, por prazo não superior a dois anos, de pessoal altamente especializado, inclusive técnicos, professôres ou artistas estrangeiros;

e) — para situações de emergência.

Além dos cargos e empregos, haverá nos serviços municipais "Funções Gratificadas com que se responderão:

a) — aos encargos de chefia imediata ou de chefia inferior à direção intermediária (art. 15, n. II);

b) — aos encargos de secretariado dos órgãos de deliberação coletiva ou de autoridades de direção intermediária;

c) — aos encargos de assessoramento ténico, para os quais não existam cargos ou empregos especificamente criados e desde que não inerentes ao cargo ou emprêgo do assessor;

d) — a outros encargos extrafuncionais, que lei especial venha a distinguir e acrescentar a esta discriminação.

DOS EMPREGADOS MUNICIPAIS

O pessoal da PDF sujeito ao regime de emprêgo, disciplinado na Consolidação das Leis do Trabalho e nas leis que a complementam, será admitido exclusivamente nas hipóteses do artigo 3.º:

1.º — pelo Secretário Geral de Administração, à vista de Proposta da Secretaria interessada, quando se tratar dos especialistas contemplados na alínea "d" daquele artigo;

2.º — pelo 11-SP (art. 60), mediante solicitação do órgão que dispuser de crédito próprio, nos mais casos (alíneas "a", "b", "c" e "e").

Nas admissões pelo Secretário Geral de Administração, o candidato ao emprêgo ficará sujeito à apresentação de títulos comprobatórios de sua habilitação profissional e ao parecer favorável ao Serviço de Seleção do DPS.

As admissões pelo 11-PS efetuar-se-ão sem outra formalidade que a consagrada na legislação trabalhista, independendo essas admissões de registro pelo Tribunal de Contas.

Em face dos antecedentes do trabalhador na Prefeitura e das instruções gerais da autoridade superior, ou da inexistência de recursos financeiros, o 11-PS, poderá recusar-se a proceder à admissão.

Serão da alçada do chefe imediato a dispensa e os mais atos relativos à vida funcional do empregado municipal, anotando a respectiva carteira profissional e comunicando o fato ao 11-PS.

A admissão de empregado, salvo a de especialista, dar-se-á em um dos ofícios especificados na tabela correspondente (art. 45) e com o salário nela autorizado reduzido à metade se se tratará e menor de dezoito anos.

E terminantemente proibido, sob pena de responsabilidade, desviar qualquer empregado para trabalho diferente daquele para que foi admitido, ou mantê-lo em tal situação. A caracterização das tarefas peculiares a cada ofício constará de especificações complementares à tabela citada no artigo anterior.

Dos créditos consignados a obras, a serviços em regime especial de financiamento ou a fins diversos, desde que sob forma global, a autoridade responsável destacará obrigatòriamente, quando fôr o caso, a parcela destinada a salários e obrigações previdenciárias.

O despacho do Prefeito, aprovando o destaque, será publicado no "Diário Oficial" e comunicado aos órgãos de execução e contrôle orçamentários. Ao fim de cada semana, quinzena ou mês, conforme a modalidade de pagamento dos empregados, as repartições deverão encaminhar os respectivos cartões de frequência ao Departamento do Pessoal, para verificação e emissão dos cheques.

As dotações para os salários dos empregados de serviços permanentes e dos especificados na alínea "d" do art. 3.º, bem como as destinadas a encargos previdenciários relativos aos mesmos, incluir-se-ão, discriminadamente na verba de cada repartição, procedendo-se ao pagamento na forma do § 2.º do artigo anterior.

Os créditos para indenizações e outros encargos decorrentes das leis sociais consignar-se-ão diretamente ao Departamento do Pessoal.

Todos os créditos referentes a salários e encargos trabalhistas considerar-se-ão automàticamente registrados e distribuídos. A aplicação dos que forem globais não dependerá senão dos destaques e comunicações exigidos nesta lei.

A' opinião do leitor

O exemplo de George Washington

Do sr. Mário Pinto Serva:

"Constatam todos os historiadores unanimemente que George Washington, na história dos Estados Unidos, foi o mais puro e o mais perfeito dos herois, figura culminante na vida da grande nação norte-americana. Entretanto, George Washington quando Presidente dos Estados Unidos foi obrigado a proibir a entrada de quaisquer jornais em sua casa, para que os membros de sua família não ficassem pensando que êle fosse ladrão, assassino, bandido e outras coisas que as oposições atribuiam. No Brasil é a mesma coisa. Pedro I foi deposto e exilado. Pedro II foi deposto e exilado. Deodoro foi deposto. Floriano teve contra si uma revolta armada temerosa. Prudente de Moraes não foi morto porque o marechal Bettencourt se interpôs e caiu vítima do punhal assassino. Campos Sales saiu do Rio coberto de ovos e batatas pôdres. Rodrigues Alves se não foi deposto é porque resistiu pronunciando a célebre frase: "meu lugar é aqui". Afonso Pena morreu de um impacto emocional ou traumatismo causado pela oposição. Hermes da Fonseca foi o homem mais coberto de ridículo em tôda a história nacional. Não continuemos. Estamos em um dos mais graves momentos da história nacional. O que se impõe é a União Sagrada de todos os brasileiros para não deixarmos perecer a Pátria que nos foi legada pelos nossos maiores. A situação nacional resulta de dez orçamentos-falências decretados pelo Congresso Nacional, cada um dos dez com um "deficit" maior, tudo isso fruto de cambalachos entre os dez ou quinze partidos que se dividiram no saque de que foi vítima a Nação. O atual Presidente da República, usando de um direito legal e constitucional se apresentou candidato ao cargo. Era e é um direito sagrado que compete a todo cidadão brasileiro, maior, vacinado, no exercício de tôdas as regalias de sua cidadania. Devia ter sido respeitado religiosamente no uso dêsse legítimo direito. Não o foi. Quiseram cassar-lhe o direito à sua candidatura. Demonstrou a maior coragem cívica a tudo resistindo e dando prova de uma fibra excepcional e também dando um exemplo a todos os brasileiros de como se é homem. Assumiu o Govêrno depois dessas dez falências sucessivas decretadas pelo Congresso Federal. Mesmo quando o sr. Café Filho assumiu o Govêrno por morte do sr. Getúlio Vargas, declarou o sr. Café Filho que recebeu uma simples massa falida e nada mais. Não há cogitar de pessoas. Respeitemos o poder público. No entanto, o sr. Carlos Lacerda se faz o permanente agitador com o objetivo de depor o Govêrno que aí está para nos entregar não se sabe ao que. Permanentemente sedicioso, semeando a sedição por tôda parte, êle faz questão de nos enterrar na mesma vala comum em que estão enterrados todos os povos ibéricos e da América Latina. Deviamos ter uma oposição construtiva e temos apenas uma oposição destrutiva. Parece que nos falta Rui Barbosa. Enquanto êle foi vivo não se falou em Revolução neste país. Morto em 1923, logo em seguida começamos a série desastrosa de demolições pátrias. Agora querem uma revolução por dia, no mínimo. Uma oposição consciente apresentaria todo um programa integral de reorganização e reconstrução da Pátria.

Há um Govêrno

Porque senão essas oposições são a mesma do espanhol que desembarcando em um pôrto do país, perguntou: há um Govêrno neste país. Há. Então eu sou contra. Quem escreve estas linhas é o último de todos os brasileiros, nada vale, não tem talento nem cultura, é ignorante e desprovido de quaisquer qualidades mentais e outras. Mas eu que não sou nada, nada valho, tenho, embora mau, um programa integral e completo de providências para total reconstrução e reorganização da Pátria. Se eu que não sou nada, tenho êsse programa completo, evidentemente as Oposições que tudo são, que têm talentos numerosos, homens de cultura enciclopedica, que são cem ou mil vezes superiores a mim em tudo, deviam ter êsse programa integral e completo e deviam apresentá-lo à consideração do país. Porque se êsse programa fosse o exato, o adequado, o específico, já teria sido consagrado e até executado. Mas oposições se detêm em discutir as regalias parlamentares e as imunidades. Ora, trata-se de um Congresso que exatamente tem decretado dez falências nacionais, sob as quais sucumbe o país. Imunidades? Deviamos ter em lugar disso uma lei severa de responsabilidades parlamentares. Essas imunidades já são irrisórias e tristes na hora que passa de tanto sofrimento popular. No momento atual, temos todos, isso sim, as mais graves responsabilidades, todos e cada um. E a oposição não deve nem pode se limitar simplesmente ao "não pode" dos arruaceiros. Não se devia cogitar do nome de ninguém, mas única e exclusivamente do que pode restituir o bem estar e a prosperidade do país. A nosso ver o sistema de reserva federal resolve integralmente todos os aspectos do nosso problema. Pois que se temos os 80 bilhões de cruzeiros emitidos todos para os "deficits" orçamentários decretados pelo Congresso,

(Conclusão da 9.ª pág.)

A Grã-Bretanha aboliu o embargo ao comércio com a China Comunista

Comunicação inglesa ao CHINCOM que, no futuro, utilizará as mesmas listas de produtos para os dois blocos (soviético e China Comunista) — Duplicação das exportações britânicas para a China — Bastante decepcionado o Govêrno americano

LONDRES, 30 (FP) — Anunciando hoje na Câmara dos Comuns a decisão da Grã-Bretanha de utilizar doravante para a China e para o bloco soviético as Europa listas idênticas de produtos estratégicos cuja exportação para êsses países é proibida, o sr. Selwyn Lloyd, ministro britânico dos Negócios Estrangeiros, declarou: "Nas três últimas semanas desenrolaram-se discussões no seio do "CHINCOM" sôbre as restrições impostas ao comércio com a China. À luz dessas discussões, o Govêrno britânico tenciona prosseguir em sua política já estabelecida de cooperação com os seus aliados e seus amigos num sistema de contrôle do comércio com o bloco soviético e com a China, no interêsse da segurança mútua.

EXTENSÃO

No que concerne à extensão do contrôle britânico sôbre o comércio com a China — acrescentou o ministro — o Govêrno britânico informou às potências associadas (no seio do "CHINCOM") que no futuro a Grã-Bretanha utilizará as mesmas listas de produtos para a China e para o bloco soviético. Essa decisão não acarretará nenhuma modificação no que diz respeito aos produtos cuja exportação é até agora proibida tanto para o bloco soviético como para a China. Mas certos produtos, cuja exportação para a China tem sido proibida até agora, serão transferidos seja para a lista do contrôle quantitativo, seja para a lista de fiscalização, ou seja ainda completamente liberados".

Falando em seguida das "disposições necessárias e detalhadas" que deverão ser discutidas no seio do "CHINCOM", o sr. Selwyn Lloyd acrescentou:

"O decreto relativo ao contrôle das exportações deverá ser assinado o mais depressa possível. Enquanto se espera, serão dadas licenças de exportação, a pedido, para todo produto com sua exportação até agora proibida para a China, mas não para o bloco soviético.

Quanto aos produtos submetidos ao contrôle quantitativo, para exportação para o bloco soviético, não será possível dar licenças de exportação antes que tenham se realizado em Paris discussões a respeito da quota chinesa".

O sr. Selwyn Lloyd ainda precisou a êsse respeito: "Esperamos que a questão das quotas para a China seja resolvida dentro de algumas semanas".

Durante o breve debate que se seguiu a essa declaração, o sr. Selwyn Lloyd, em resposta a uma pergunta de um deputado trabalhista disse que a atitude dos outros países do "CHINCOM", com exceção dos Estados Unidos, ainda não havia sido precisada, mas acrescentou que pensava que a maioria seguiria o exemplo britânico.

DUPLICAÇÃO

A Grã-Bretanha vai poder dobrar as suas exportações para a China Popular em um ano e quadruplicá-las mais tarde, julga-se nos círculos comerciais, em face da decisão do Govêrno inglês de abrandar os contrôles estratégicos sôbre as trocas com êsse país. Porém, o maior beneficiário dessa medida será provàvelmente Hong Kong, que foi tradicionalmente a plataforma giratória do comércio exterior chinês.

Os exportadores britânicos contam atingir a uma quantia anual de 40 milhões de libras para as mercadorias diretamente expedidas do Reino Unido para a China e uma cifra sensivelmente maior para as que transitam por Hong Kong como entreposto.

Os ingleses esperam poder exportar, antes de tudo, tratores e outras máquinas agrícolas para as quais existiria na China um escoadouro quase ilimitado. Por outro lado, espera-se que a China compre na Grã-Bretanha equipamento para fábricas inteiras bem como caminhões pesados, produtos metalúrgicos e, particularmente, cobre.

Um porta-voz do "China Comittee" britânico, que reúne tôdas as grandes organizações profissionais da Grã-Bretanha, declarando que a decisão do Govêrno britânico foi favoràvelmente recebida, admitiu que essa decisão foi o resultado de uma forte pressão dos círculos industriais e exportadores.

Tomando essa decisão unilateral, a Grã-Bretanha não se arrisca a represálias dos Estados Unidos julgam os observadores categorizados. Salientam que o "Battle Act" (lei referente à suspensão do auxílio norte-americano a todo país em rompimento com o acôrdo sôbre as exportações para os países comunistas) não se aplica ao comércio com a China em particular mas aos países comunistas em geral. Ora, tudo o que a Grã-Bretanha acaba de fazer é colocar a China em pé de igualdade com os países do bloco soviético que gozam de condições mais favoráveis. A lista chinesa se compunha de 450 artigos ou grupos de produtos ao passo que a lista russa estava reduzida a menos de 243 artigos. De qualquer maneira, acrescenta-se, o auxílio norte-americano à Grã-Bretanha é relativamente sem importância, elevando-se apenas a 30 ou 40 milhões de dólares por ano.

Os mesmos observadores declaram que, anunciando a sua decisão, o Govêrno britânico ganhou distância na corrida ocidental ao mercado chinês. Os círculos industriais britânicos, com efeito, estão convencidos de que a atitude negativa do Govêrno norte-americano em matéria de comércio com a China é puramente temporária e que pode, por assim dizer, ser derrubada de um dia para outro. (FP).

DECEPÇÃO AMERICANA

O comunicado oficial publicado hoje pelo Govêrno dos Estados Unidos, depois de se ter declarado "vivamente decepcionado" pela decisão tomada pelo Govêrno britânico de alinhar a lista dos produtos estratégicos, cuja exportação para a China comunista está proibida, pela em vigor para o comércio da Grã-Bretanha com o bloco soviético da Europa, considera que essa decisão significa que "não pôde ser realizado um acôrdo tendo em vista a manutenção de diferentes contrôles comerciais, durante as conversações que acabam de se desenrolar no quadro do "CHINCOM".

No entanto, o comunicado recorda que "numerosas nações que tomaram parte nessas negociações se mostraram favoráveis à manutenção de diferentes contrôles comerciais".

De sua parte, os Estados Unidos não pensam, segundo o comunicado, "em nenhuma modificação em sua política de embargo total sôbre o comércio com a China comunista". O comunicado salienta, além disso, que os Estados Unidos "julgam que a segurança do mundo livre estará melhor servida com a manutenção de uma diferença substancial" entre as duas listas de restrições.

Em seguida o comunicado recorda que durante as conversações de Paris, uma proposta de acôrdo entre a posição norte-americana, inicial e a posição britânica obtivera a aprovação de 15 nações representadas no "CHINCOM".

"Apoiada por certas nações — prossegue o comunicado — a Grã-Bretanha julgou que tôda a diferença entre os contrôles comerciais para a China comunista e o bloco soviético da Europa devia ser abolida. No entanto, ninguém pediu uma redução das restrições em vigor no que concerne às exportações para os países do bloco soviético da Europa, restrições que continuarão a ser aplicadas ao comércio com a China comunista".

O comunicado conclui declarando que a política britânica na matéria "indica claramente que o Govêrno da Grã-Bretanha tem a intenção de continuar a aplicar às exportações estratégicas para a China comunista o mesmo contrôle de segurança que aplica atualmente às destinadas aos países do bloco soviético da Europa".

INSTITUTO DE PREVIDÊNCIA E ASSISTÊNCIA DOS SERVIDORES DO ESTADO

D.C. – Divisão de Empréstimos Simples

Os contribuintes, que formularam suas propostas no dia 9 de abril (data no verso do cartão), deverão comparecer ao andar térreo, dêste Instituto, das 9 às 11 horas, a partir do dia 30 do corrente.

Em 9 de maio de 1957.

ANTÔNIO PINTO MACHADO

Chefe da Seção de Empréstimos Simples

DIREITO DE REPRESENTAÇÃO DAS CLASSES EM CONFERÊNCIA INTERNACIONAL DO TRABALHO

Esclarecimentos da C.N.T.I.

O vespertino "O Globo", em seu editorial de 28 do corrente, sob o título "Vai representar o Brasil no exterior o acusado de desvios do Fundo Sindical", comentando a composição da delegação brasileira à Conferência Internacional do Trabalho, criticou o Govêrno por haver incluído na representação operária o Diretor-Presidente desta entidade, imputando-lhe foros de beneficiário do Fundo Sindical, uma vez que, segundo afirma aquêle vespertino, êsse dirigente da CNTI não teria feito comprovação de numerários recebidos daquele Fundo para aplicações especificadas. No mesmo editorial, oferece "O Globo" uma solução "sui generis" para a constituição das delegações de empregados e empregadores na Organização Internacional do Trabalho, visto como, por não ser possível ao Govêrno constituir essas delegações com elementos de sua própria escolha, recomenda a prática do direito do veto aos nomes indicados pelas entidades sindicais representativas, em flagrante desrespeito não só a dispositivos regulamentares da OIT como também ao art. 159 da Constituição Brasileira.

A questão de que trata "O Globo" com respeito a dinheiros do Fundo Sindical, há muito tempo já encerrada, com provas suficientes da sua correta aplicação nos fins para que foram destinados, conforme se verifica de processo formado por iniciativa desta organização de classe e que teve seu curso normal na Comissão do Impôsto Sindical, que concluiu pela regularidade dos atos praticados, não foi, parece-nos, a não ser que se admita a possibilidade de o articulista louvar-se em informações inexatas, o ponto principal a que visou o editorial. O que no fundo "O Globo" sugere, a título de correção de uma pretensa irregularidade, é a supressão da liberdade sindical, no seu mais amplo sentido, para relegar as agremiações representativas de empregadores e de empregados a um plano de meras caudatárias do Govêrno. O que "O Globo" preconiza e louva é o "peleguismo" na sua mais baixa manifestação, pois recomenda que se retire das entidades sindicais o direito de se fazerem representar nos Congressos da Organização Internacional do Trabalho através de elementos de sua própria escolha, sem qualquer interferência de órgãos governamentais — direito que lhes é assegurado no Regulamento daquele organismo. Em última análise, "O Globo" adota ponto de vista que, além de negar a liberdade de associação e de representação, nega também a empregados e empregadores participação efetiva no BIT, uma vez que o Regulamento dêsse organismo internacional, já prevendo uma eventual imposição dos Governos dos Estados Membros na composição das delegações não Governamentais, estabelece, sàbiamente, que a Conferência pode "recusar acolhida a qualquer delegado ou consultor técnico que julgue não ter sido designado conforme os têrmos dêste artigo", ou seja, por via da livre escolha dêsse delegado ou consultor por parte das organizações profissionais e econômicas correspondentes.

A delegação brasileira que participará da 40.ª Conferência Internacional do Trabalho foi composta, quanto a empregados e empregadores, por indicações das entidades de grau superior representativas dessas categorias, de acôrdo, assim, com as imposições do Regulamento da Conferência. O Govêrno, ao ratificar essas indicações, como era de sua competência, desincumbiu-se apenas do compromisso que todos os Estados Membros assumem ao se vincularem à OIT, qual seja o de "designar os delegados e consultores técnicos não governamentais de acôrdo com as organizações mais representativas, tanto de empregadores como de empregados, se essas organizações existirem".

NOTA OFICIAL

Tendo sido noticiado, pela imprensa desta Capital, que o «Representante do Território Federal do Amapá estaria envolvido em falcatruas, vendendo passagens, dentro da quota concedida aos Territórios, nos aviões do Correio Aéreo Nacional», cumpro o dever de esclarecer os fatos, repondo a verdade nos seus devidos têrmos.

a) — O Representante do Govêrno do Território Federal do Amapá, no Rio de Janeiro, é o signatário desta nota.

b) — Não é verdade, e se desafia quaisquer contestações, que o «Representante» receba ou tenha recebido importância em dinheiro de passageiros aos quais incluía na quota concedida pelo COMTA.

c) — O Representante do Govêrno, ao tomar conhecimento do fato pelos jornais, imediatamente solicitou ao Sr. Governador do Território abertura de rigoroso inquérito administrativo, por funcionários estranhos à Representação, para a apuração da responsabilidade.

d) — Entrou em contato com o Sr. Dr. Delegado titular da Delegacia de Roubos e Falsificações, bem como com o coronel José T. Bordeaux do Rêgo, Chefe do Estado-Maior do Comando de Transportes Aéreos (COMTA), do Ministério da Aeronáutica, na ausência do brigadeiro Gabriel Grun Moss, aos quais pediu colaboração para que fôssem apuradas, sem demora, as responsabilidades.

e) — A quota concedida é utilizada na remessa de carga e transporte de funcionários e pessoas que se destinam ao Território ou que vêm ao Rio a tratamento de saúde e não dispõem de recursos para utilizar-se de outros veículos.

f) — O Território vem utilizando há treze anos essa quota graças à cooperação inestimável da Fôrça Aérea Brasileira, e é a primeira vez que tal fato ocorre.

g) — Finalmente, o serviço de contrôle de passageiros encaminhados pela Representação é feito rigorosamente através de fichas, o que facilitará a completa elucidação do fato.

Rio de Janeiro, 30 de maio de 1957

KEPPLER NAVEGANTE TEIXEIRA DA MOTA

Representante do Govêrno no Território do Amapá.

MERCADOS e COTAÇÕES

CAMBIO LIVRE

O mercado de câmbio livre funcionou ontem, fraco.

BANCOS PARTICULARES

ABERTURAS:

Dólar, venda	74,50	—
Dólar, compra	72,50	—
Libra, venda	207,00	—
Libra, compra	201,00	—
Marco, venda	17,60	—
Marco, compra	17,10	—
Lira, venda	0,119	—
Lira, compra	0,114	—
Franco, venda	0,212	—
Franco, compra	0,203	—
Escudo, venda	2,61	—

FECHAMENTO:

Dólar, venda	74,50	—
Dólar, compra	72,50	—
Libra, venda	207,00	—
Libra, compra	201,00	—

Câmbio

O mercado de câmbio oficial funcionou ontem em posição estável e sem alterações nas taxas. O Banco do Brasil para cobranças vencidas em geral para remessa e cotas autorizadas declarou vender libras à vista para entrega pronta a Cr$ 52,6960 e dólares a Cr$ 18,82. Aquele Banco comprava letras de exportação a Cr$ 51,4080 sôbre Londres e a Cr$ 18,30 sôbre Nova York.

O Banco do Brasil afixou as seguintes taxas:

Libra	52,6960	51,4080
Dólar	18,82	18,30
Escudo	0,6600	0,6426
Florim	4,9471	4,8262
Marco	4,4917	4,3819
Franco belga	0,3745	0,3653
Pêso uruguaio	4,5624	4,4029
Lira	0,0301	0,0293
Franco francês	0,0535	0,0522
Franco suiço	4,4269	4,2834
Corôa sueca	3,6402	3,551
Corôa tcheca	2,6139	2,55
Corôa dinamarquesa	2,740	2,634
Pêso argentino	N/C	N/C
Pêso boliviano	0,3197	—

OURO FINO

O Banco do Brasil comprou ontem a grama de ouro fino na base de 1.000 a 1.000 em ouro amoedado ao preço de Cr$ 20,8178

Câmara Sindical

Medidas cambiais fixadas em 28 de maio de 1957

MERCADO LIVRE

Alemanha, Marco	17,29
América do Norte, Dólar	72,98
Bélgica, Franco Belga	1,47
Canadá, Dólar	76,80
França, Franco	0,2064
Holanda, Florim	19,00
Inglaterra, Libra	197,86
Itália, Lira	0,1166
Portugal, Escudo	2,5571
Suécia, Coroa	12,90
Suiça, Franco	17,06
Uruguai, Pêso	18,25

MERCADO OFICIAL

América do Norte, Dolar	18,82
Alemanha, Marco	4,4912
Bélgica, Franco Belga	0,3744
Dinamarca, Coroa	2,7499
França, Franco	0,0535
Holanda, Florim	4,9471
Inglaterra, Libra	52,6960
Itália, Lira	0,0301
Suécia, Coroa	3,6402
Suiça, Franco	4,4269

MOEDAS

América do Norte, Dólar	73,18
Alemanha, Marco	18,00
Argentina, Pêso	1,93
Espanha, Peseta	1,50
França, Franco	0,1825
Inglaterra, Libra	202,00
Itália, Lira	0,1212
Portugal, Escudo	2,60
Suécia, Coroa	13,50

NOTA — Os mercados, de Títulos, Café, Açúcar e Algodão não funcionaram ontem.

Máquinas Agrícolas

DECRETO 40.260

A CONFEDERAÇÃO RURAL BRASILEIRA, A ASSOCIAÇÃO NACIONAL DE MÁQUINAS VEÍCULOS ACESSÓRIOS E PEÇAS «ANMVAP» E O SINDICATO DA INDÚSTRIA DE TRATORES CAMINHÕES AUTOMÓVEIS E VEÍCULOS SIMILARES NO ESTADO DE SÃO PAULO comunicam aos senhores agricultores que, nesta data, fizeram entrega aos Srs. Ministro da Agricultura e Presidente da Comissão de Máquinas Agrícolas, para homologação, de um PROTOCOLO que assinaram regulando os interêsses dos agricultores e dos distribuidores de máquinas e implementos agrícolas.

Comunicam ainda que já foi resolvido pelo Banco Nacional do Desenvolvimento Econômico sua parte na operação, tendo sido, pela presidência daquele estabelecimento de crédito, aprovadas as reivindicações dos interessados.

Ainda trazem ao conhecimento dos agricultores que estão pleiteando junto à Carteira de Câmbio e junto à Carteira de Crédito Agrícola e Industrial do Banco do Brasil medidas tendentes a beneficiar os agricultores nestas importações e que contam com o apoio do Sr. Ministro da Agricultura e com a boa vontade dos Diretores daquelas Carteiras para solução favorável.

Por fim, informam que as providências pleiteadas nenhuma interferência terão quanto aos embarques da maquinaria que começam a ser procedidos.

Deverão os senhores agricultores procurar os distribuidores das marcas de suas preferências a fim de entregar suas encomendas.

As entidades supra prevêem que durante o restante do ano de 1957 será importada maquinaria no montante de US$ 10 milhões, que, amplamente poderá atender, neste período, à agricultura.

Rio de Janeiro, 29 de maio de 1957.

LLOYD BRASILEIRO – Patrimônio Nacional

Escritório Central: Rua do Rosario 2/22

Tel.: 23-1771

Passagens: Avenida Rio Branco, 44/46

Tel.: 43-1247

NORTE

CAMPOS SALES (Paquete) VG. 76 — IDA

Sairá a 1.º de junho, às 10 horas para: Vitória — Salvador — Recife — Fortaleza — Belém — Santarém e Manaus.

NOTA: Este navio só receberá passageiros.

RODRIGUES ALVES (Paquete) VG. 87 — IDA

Sairá a 7 de junho, às 15 horas para: Recife, Cabedelo e Natal.

Receberá carga nas Docas até 4 de junho.

DUQUE DE CAXIAS (Paquete) VG. 80 — IDA

Sairá a 4 de junho, às 15 horas, para: Salvador e Recife.

NOTA: Este navio só receberá passageiros.

AOS SRS. PASSAGEIROS

Pedimos o comparecimento dos Srs. Passageiros, abaixo relacionados, para adquirirem seus bilhetes, dos portadores das seguintes inscrições: Salvador — de 447 a 463. Recife — de 886 a 959.

Os demais portadores de inscrições para os portos acima, poderão comparecer a partir do dia 30, para preenchimento das vagas eventuais.

EUROPA SAIDAS DO RIO

LOIDE CHILE

Sairá a 8 de junho para: Vitória — Barra de Ilhéus — Salvador — Cabedelo — Recife — S. Vicente — Casablanca — Lisboa — Barcelona — Marselha — Nápoles e Gênova.

LOIDE AMÉRICA

Sairá a 13 de julho para: Vitória — Barra de Ilheus — Salvador — Tenerife — Vigo — S. Vicente — Havre — Antuérpia — Roterdam — Bremen e Hamburgo.

AMÉRICA DO NORTE SAIDAS DO RIO

LOIDE MEXICO

Sairá a 6 de junho para: Barra de Ilhéus — Salvador — Trinidad — Charleston e Nova York.

LOIDE BOLIVIA

Sairá a 26 de junho para: Vitória e Nova Orleans.

AMÉRICA DO NORTE SAIDAS DE SANTOS

LOIDE MEXICO

Sairá a 5 de junho para: Rio — Barra de Ilhéus — Salvador — Trinidad — Charleston e Nova York.

LOIDE BOLIVIA

Sairá a 25 de junho para: Rio — Vitória e Nova Orleans.

AVISO

Qualquer alteração na data de saída dos navios, será publicada neste mesmo local.

Panorama Econômico — NO BRASIL E NO MUNDO

Dentro de 72 horas: pedido de esclarecimentos ao GATT

Um porta-voz do gabinete do Ministro da Fazenda anunciou, ontem, ao DIARIO CARIOCA que, dentro de 72 horas, o Govêrno brasileiro, por intermédio do Itamarati, enviará ao GATT pedido de esclarecimentos em tôrno das possíveis repercussões que possam advir para a nossa economia, principalmente para o café, cacau e algodão, no que tange à constituição da EURAFRICA (Mercado Comum Europeu e associação das colônias da África).

Ontem, realizou-se no Itamarati uma reunião a que compareceu o representante do Ministro da Fazenda, sr. Gerson da Silva, Diretor das Rendas Internas, em cuja oportunidade foi dada redação final ao importante documento a ser enviado àquele organismo internacional.

Como se sabe, junto ao GATT funciona um Comité destinado a receber pedidos de esclarecimentos das nações consideradas ameaçadas com o surgimento daquele Mercado, que, por sua vez, os encaminhará aos países que compõem o bloco eurafricano.

Tem-se como certo que serão expungidos ou alterados os artigos do projeto de lei tarifária qué impliquem em qualquer modificação de nossa atual política de câmbio. Aliás, nesse sentido, o Ministro da Fazenda, últimamente, tem salientado que o projeto a ser aprovado, brevemente, pelo Congresso Nacional, deve dizer respeito, apenas, ao problema tarifário, não se justificando, assim, a inclusão de qualquer dispositivo sôbre modificação cambial.

Realmente, são dois problemas distintos que devem ser tratados isoladamente. Agora é a vez da tarifa; no futuro, quando o Govêrno julgar oportuno, teremos a revisão de câmbio, que deve ser promovida isenta de pressões e sem sobressaltos para a nossa economia.

Produção de açúcar

Segundo estatísticas do IAA, foram produzidas, até 30 de abril do corrente ano, 36.991.771 sacas de 60 quilos de açúcar, tipos de usina, para um consumo aparente de 32.011.351 sacas.

O estoque registrado, naquela data, era da ordem de 9.140.876, computados os excedentes e os remanescentes de safras passadas. Foram exportadas, até abril, 154.887 sacas.

O Estado de São Paulo já cumpriu, rigorosamente, a quota que lhe foi estipulada, isto é, ... 13.082.762 sacas; o Estado de Pernambuco — que, alguns anos atrás, foi o principal produtor de açúcar do país — ainda não conseguiu atingir à produção que lhe foi estimada, ou seja, 11.500.000 sacas. Até abril sua produção não passou de ...... 10.723.440 sacas. Dessa forma, Pernambuco resta realizar .... 776.560 sacas.

Enquanto todos os Estados do Sul, com uma produção global de 20.183.758, realizaram inteiramente suas quotas, os Estados do Norte, cuja produção, no momento, não vai além de 16.808.013 sacas, ainda faltam realizar .. 966.243 sacas, a fim de atingir à estimativa do IAA.

Bancos aumentam capital

O Ministro da Fazenda, sr. José Maria Alkmim, acaba de aprovar o aumento de capital dos seguintes estabelecimentos de crédito:

Banco Melhoramentos do Jahu S/A, para Cr$ 18.000.000,00 com reforma do artigo 2º dos estatutos sociais;

Banco Francês e Brasileiro S/A, para Cr$ 160.000.000,00 e consequente reforma do artigo 6º dos respectivos estatutos sociais;

Banco do Pará S/A, para Cr$ 6.000.000,00 com reforma dos artigos 4º e 5º dos estatutos sociais;

Banco Francês e Italiano para a América do SUL S/A, para Cr$ 120.000.000,00 e reforma do artigo 5º dos seus estatutos sociais.

Impôsto único sôbre combustíveis

O titular da pasta da Fazenda, sr. José Maria Alkmim, acaba de solicitar providências ao Presidente do Banco do Brasil no sentido de que as agências dêsse Banco sejam autorizadas a receber, em nome do Banco Nacional do Desenvolvimento Econômico, o produto do recolhimento do «impôsto único sôbre combustíveis e lubrificantes», na parte referente à Rêde Ferroviária Federal, de conformidade com o disposto nos artigos 8º e 9º e seus parágrafos, da Lei 2.975, de 27 de novembro de 1956.

Reforma tarifária preocupa a indústria

Os setores da indústria estão preocupados com a reforma tarifária. O assunto tem merecido constantes debates nos seus órgãos de classe, principalmente porque a exiguidade do prazo em que deve ser aprovado o projeto respectivo, deixa a produção nacional num ambiente de excitante expectativa. Na Federação e no Centro Industrial, foram discutidas algumas emendas apresentadas na Câmara, algumas delas destinadas a sanar falhas do projeto, inclusive uma que restalebece o prazo de 30 dias, a contar do desembarque da mercadoria no pôrto, sem pagamento de armazenagem.

União dos pecuaristas e indústrias da carne

Processa-se, desde algum tempo, um movimento entre pecuaristas e industriais da carne no sentido de unir esforços em relação ao problema da exportação dos chamados excedentes do Brasil Central e do Rio Grande do Sul.

Como se sabe, os representantes dos dois setores econômicos se mantinham em posição divergente, mas ambos chegaram à conclusão de que as divergências sòmente serviam para prejudicar a pecuária nacional, tanto na parte da cria, engorda e recria, como na da industrialização da carne.

As duas correntes, agora, estão unidas num mesmo propósito: conseguirem do Govêrno Federal a necessária autorização para a exportação dos estoques, providência que consideram imprescindível para o desenvolvimento da nossa pecuária.

Recentemente, a Comissão de Pecuária de Corte da Confederação Rural Brasileira, manifestando-se sôbre o problema, disse: «O retôrno ao Ministério da Agricultura, verdadeiro órgão responsável pelo fomento, pondo em prática medidas acertadas e objetivas de estímulo e equilíbrio quanto ao desfrute, consubstanciados nos decretos-leis 5.121, de 21 de dezembro de 1942, e 9.883, de 16 de setembro de 1946, além de outras providências, veio disciplinar a criação, a recria, a engorda, a industrialização, os mercados consumidores e o comércio interno, cujo êxito é retumbante por se achar o mercado nacional saturado de todos os tipos de carnes bovinas, com um apreciável excesso de produção».

Lei do petróleo turca — Modificada

ANKARA, 30 (FP) — A Grande Assembléia Nacional Turca aprovou o projeto de lei modificando a Lei Geral sôbre o Petróleo. Essa modificação permite que as companhias estrangeiras instalem refinarias de petróleo na Turquia.

A respeito, cabe lembrar que foi recentemente concluído um acordo entre quatro companhias estrangeiras — "British Petroleum", "Shell", "Caltex" e "Mobiloil") e o Govêrno turco, tendo em vista a construção de uma refinaria gigante, na região de Istambul. Essa refinaria estará capacitada para tratar um milhão e trezentos mil toneladas de petróleo bruto, por ano.

Licitações de câmbio

Foram distribuidas as seguintes disponibilidades para os leilões desta praça, nos dias 3, 4, 5 e 6 de junho vindouro:

Dia 3:		
US$ Hung.	Pronto	59.000
US$ Isr.	»	30.000
US$ Urug.	»	60.000
US$ A. C. L.	»	1.185.000
Dia 4:		
US$ Bol.	Pronto	100.000
US$ Pol.	»	148.000
US$	120 dias	1.151.000
Dia 5:		
US$ Arg.	Pronto	137.000
US$ Chile	»	17.000
US$ Esp.	»	152.000
US$ Finl.	»	179.000
US$ Jap.	»	231.000
Dia 6:		
US$ Nor.	Pronto	150.000
US$ Tch.	»	181.000
US$ Turq.	»	90.000
Din. Krs.	»	1.883.000
Sw. Krs.	»	1.205.000
Dia 7:		

US$ Uruguai — (exclusivamente para cobertura de importações de frutas 200.000

Produção petrolífera canadense

OTTAWA — A possibilidade de que as descobertas de petróleo no Canadá poderão atingir mais de 40 bilhões de barris foi recentemente expressa na cidade de Dallas, Texas, USA, pelo Governador da província canadense de Saskatchewan, T. C. Douglas. Falando numa conferência realizada naquela cidade, o sr. Douglas frisou que tal opinião é baseada no fato de que a região do Canadá Ocidental, local da maior atividade petrolífera do país, é contígua à área das grandes planícies do interior dos Estados Unidos, onde nada menos de 80 bilhões de barris de petróleo foram localizados até o presente. Disse ainda o sr. Douglas que as reservas petrolíferas do Canadá deverão totalizar 6,6 bilhões de barris por volta de 1960. No corrente ano, as reservas provadas de petróleo no país estão avaliadas em 3 bilhões de barris. Há 10 anos, em 1947, seu total era de 72 milhões de barris. Operam atualmente no "bolsão" de petróleo do Canadá 480 companhias nacionais e estrangeiras.

Mercado comum

LISBOA, 30 (ANI) — O mercado comum europeu vai ser discutido em Lisboa pelos peritos da União Européia de Contabilistas Econômicos, que estarão reunidos seis dias nesta cidade. Numerosos peritos de nomeada internacional começaram já a chegar a Lisboa para participar da reunião que começa hoje.

O café em Portugal

LISBOA, 30 — (ANI) — Um milhão e quinhentas mil sacas de café é o cálculo feito pela Junta de Exportação de Café para as exportações da última safra. No passado ano, exportaram-se para os Estados Unidos 500.000 sacas de café angolino, cuja cotação continua a subir nos mercados daquele país.

O Uruguai quer o petróleo boliviano

LA PAZ, 30 (FP) — «O Uruguai acha-se interessado em adquirir petróleo boliviano e sobretudo na prolongação, até o Uruguai, do Oleoduto Transchaco, que será estendido entre a Bolívia e o Paraguai» — declarou aos jornalistas o sr. Ariosto Gonzalez, chefe da delegação uruguaia à reunião da Cepal. Acrescentou êle que seu país inverte anualmente quarenta milhões de dólares na compra de petróleo e, por isso, a ampliação do oleoduto seria de grande proveito para a Bolívia e o Uruguai, onde seria instalada moderna refinaria.

Licenças de importação — Redução de prazo

A Carteira do Comércio Exterior (CACEX) do Banco do Brasil está comunicando aos interessados o aumento de uma via branca no preenchimento dos formulários de pedidos de licença de importação (modêlo CACEX 21) e relações a êles referentes (modêlo CACEX 20) e proporcionando os seguintes esclarecimentos:

"1. — Os formulários modêlo CACEX 21 (pedido de licença de importação) e modêlo CACEX 22 (relação anexa) deverão ser preenchidos com mais uma via branca (fornecida pela CACEX, quando da venda dos formulários); 2. — Essa via branca, de papel leve tipo cópia será inserta entre a primeira e a segunda vias do formulário, quando da sua datilografia, a fim de que seja bem legível o seu preenchimento; 3. — Essa cópia servirá para submissão, quando necessário, os Sindicatos e outros órgãos de classe que gentilmente colaboram com a CACEX, no esquema de contrôle de preços e pesos. Antes disso, entretanto, será cortada a parte referente ao nome e endereço completo do importador. Os órgãos indicados terão, assim, extraordinàriamente facilitada sua tarefa colaboradora, já que lhes será poupado o trabalho, que vinham tendo até aqui, de extrair cópia, para seus arquivos, dos casos a êles submetidos. Dessa maneira, poderão abreviar o prazo de relacionamento das consultas a êles endereçadas pela CACEX. 4. — De outro lado, e principalmente, por parte da CACEX haverá a enorme redução de tempo e trabalho no relacionamento das consultas aludidas no tópico anterior, além da economia de funcionários na execução dessa tarefa, permitindo, assim, o seu deslocamento para reforço do serviço de emissão de licenças, abreviando-lhes o respectivo prazo de execução e subsequente entrega das licenças ao público. 5. — Como se vê, com a simples inserção de uma via branca sobressalente nos formulários já mencionados, será possível reduzir de muito o prazo que hoje está sendo requerido para licenciamento das importações pela CACEX. 6. — Somente benefícios advirão para todos os interessados, da observância da medida ora anunciada.

O petróleo na Argentina

BUENOS AIRES, 30 (FP) — O Ministro do Comércio e Indústria, sr. Julio Cueto Rua, declarou pelo rádio que o relatório do grupo de estudos técnicos da «Yacimientos Petrolíferos Fiscales», emprêsa estatal que possui o monopólio da exploração do petróleo na Argentina, sôbre as propostas feitas por um certo número de companhias estrangeiras, para a realização de um programa de grandes trabalhos, será entregue pròximamente à comissão especial, para uma decisão.

Êsses trabalhos, postos em concorrência pela YPF em 5 de abril, atingem a cêrca de 275 milhões de dólares e compreendem notadamente a construção de várias «pipelines». A única proposta completa foi apresentada pelo consórcio internacional «International Contractors Suppliers Association» (ICSA), compreendendo seis emprêsas européias, inclusive a Schneider, e duas americanas.

O ministro acrescentou que o relatório dos técnicos da YPF sôbre a concorrência receberá ampla publicidade, «para que os partidos políticos, jornalistas e a população possam formar uma opinião exata».

Sabe-se, com efeito, que a opinião pública desconfia de qualquer intervenção estrangeira concernente ao petróleo, mesmo quando, como no caso em pauta, as firmas estrangeiras se limitem a financiar e realizar os trabalhos sob supervisão do Estado.

A questão do petróleo tornou-se no decorrer das últimas semanas, mais uma vez, uma questão extremamente controversa. Os partidos políticos e tôda a imprensa insistem sôbre a necessidade de «preservar o petróleo argentino da nova ofensiva do imperialismo estrangeiro».

O semanário governamental «Esto Es» apareceu hoje com sua capa coberta por enormes caracteres vermelhos: — «Alto! Êsse petróleo é argentino!» E em editorial recorda os numerosos «complots» dos «monopólios internacionais» contra o petróleo argentino.

O vespertino «La Razón» escreve, entretanto, que se o monopólio da YPF sôbre a extração e comercialização do petróleo pode continuar absoluto, «isso não é, entretanto, obstáculo a que a YPF possa fazer contratos com emprêsas estrangeiras para a realização de determinadas obras».

Sòmente Álvaro Alsogaray, antigo Ministro do Comércio e Indústria do govêrno Aramburu, pede a exploração do petróleo, «mesmo com a ajuda de capitais estrangeiros».

Banco Econômico da Bahia S.A.

FUNDADO EM 1834

O mais antigo estabelecimento de crédito do País

SUCURSAL — RIO

ASSEMBLEIA, 83

Telefone: 52-8179

TEATRO DE COMÉDIA

Aimée e Carlos Duval, numa das últimas apresentações do Teatro de Comédia, levado aos sábados na TV-Tupi

Desiste Mais um...

TV
Murillo Neri

Chegando ao limite

SEGUNDO informação de um amigo que merece tôda nossa confiança e estima, Thomas Mazzoni, candidato de "O Céu é o Limite", que vinha respondendo sôbre o selecionado brasileiro de futebol, desistirá na próxima segunda-feira. Continuará o programa, nas suas duas últimas apresentações, com a atual patrocinadora, contando apenas com Wilma Hart? Que fará J. Silvestre durante os 25 minutos?

Dr. Ricardo

COM Cil Farney, Ribeiro Fortes, Teresa Raquel, Cambizes Martins, conhecido produtor e diretor de TV, estreando como tele-ator e Oscar Felipe, assistimos a um dos melhores programas de Moisés Weltman, na série "O jovem doutor Ricardo". "E os cegos viram", história do rapaz cego que, graças ao milagre da cirurgia moderna de transplantação da córnea, volta a enxergar, teve um bom desempenho e ótima direção de Alcino Diniz.

Variedades

HAIDEE Miranda, a voz macia e meiga do canal 6, acaba de firmar contrato com a fábrica Polydor, e estreará, na próxima semana, em Belo Horizonte, na TV-Itacolomi, canal 4.

Cronista em TV

JEAN Pouchard, cronista social dêste matutino, estará hoje frente às câmeras da TV-Rio, ao lado da senhorita Maria Sônia Soares de Araújo, no programa "Aí vem o Caporal".

Câmera Um

ESTRÉIA hoje, no programa de Jaci Campos, o jovem Luís Carlos Morais Sarmento, repórter aqui do D.C., como autor de "Eu não sou louco". Atuarão na peça: Iara Côrtes, Roberto e Carlos Duval, Eugênia Levi e Araci Cardoso, nos principais papéis. "Luz de Gás", anunciada pelo próprio Jaci, na semana passada, ficará para outra oportunidade.

Os melhores

LOGO mais, serão homenageados em "Os melhores da semana", produção de Celestino Silveira, Chiquinho e seu Acordeon, Doris Monteiro, Jonas Mora e o grupo folclórico da Casa dos Poveiros.

Em São Paulo

O PROGRAMA "Aerton Perlingeiro" fará sua estréia na Tupi-Difusora, canal 3, no sábado da próxima semana.

Despedida

A EXCELENTE cantora Maria Helena Rapôso despediu-se de "Reportagem Musical" por se achar em cartaz na boate do Copa, devendo, entretanto, continuar atuando no seu programa de domingo, no canal 6.

Agradecendo

IMPOSSIBILITADOS de comparecer ao coquetel oferecido a Adalgisa Colombo, "Miss Rádio Globo" e a Louis Serrano, novo diretor artístico daquela emissora, agradecemos o convite que nos foi gentilmente enviado.

Terminou

ACABOU o programa "Tudo Premiado", da TV-Tupi.

A Camargo Rói Unhas "Aí Vem o Caporal"

Sociedade
Jean Pouchard

COLUNA A JACTO — Continuo acamado, e com este meu resfriado não tenho outro jeito senão deitar falação a jacto. — A saltitante srta. Marly Belham não poderá aceitar convites tão cêdo. Motivo: ela está com catapora. — Muito elegante aquele modelo prêto de Dior, que a sra. Eunice Modesto Leal exibia ontem à noite no jantar "chez" Horácio Klabin. Amanhã darei todos os detalhes sôbre este acontecimento. — Muito simpático o jantar que o casal Horácio de Carvalho Jr., ofereceu quarta-feira em homenagem ao britânico banqueiro Charles Wilson. — O melhor de nossa sociedade comparecerá amanhã ao Copa, para assistir à "Festa das Debutantes", organizada pelo meu colega Ibrahim Sued. — Lamentável o papel que fizeram alguns estudantes dentro da noite de quinta-feira no "Fred's". Copa, Excelsior e Cantina Sorento. Êles entraram nestas casas noturnas e, depois de comerem e beberem com "fúria louca", saíram sem pagar, provocando um "rifífi" dos diabos na Av. Atlântica. — Logo mais, se o resfriado permitir, estarei funcionando no "show" de Wilson Nascimento "Aí vem o Caporal!". A coisa sucederá às 22,30, na TV-Rio. — Muito comentada a elegância da sra. Turquinha Muniz no jantar dos Catão. — O presidente J.K. ficará mesmo hospedado na magnífica residência do sr. Osvaldo Aranha. — Conforme já noticiei, o Embaixador dos "States" voará daqui a pouco para Mato Grosso.

WANILDA Melo é uma candidata que tem chance para "Miss Distrito Federal". — Uma das fortes candidatas a "Miss Elegante Bangu 58" é a srta. Susi de Luna Pedrosa, que defenderá as côres do Clube Militar. — Irene von Dellinghousen continua circulando em constantes noitadas completamente "in love" com o jovem Darquinho de Matos. — Vocês já repararam como é exótico e sempre comentado aquele lenço prêto e azul, que o Murilinho de Almeida exibe tôdas as noites no "Sacha's"? O rapaz tem gôsto. — A alfaceana srta. Tutsi Bertrand já está completamente restabelecida do seu recente acidente de "Lambretta". — O "Drink" deve estar dando muitos $$$. O Djalma Ferreira está pensando em abrir mais um bar. — O brôto mais discutido atualmente em sociedade é a srta. Sonja Montenegro. Ela é realmente um espetáculo. — Chico Wright, que é professor em matéria de comestíveis, esteve comigo e elogiou muito a cozinha do "Le Petit Club". Se eu estiver melhor amanhã, darei uma olhadela no clube em pauta. — A glamurosa srta. Rosinha Serzedelo Machado está com uma nova Flor Azul, mas ela pediu para não contar. — A bonita srta. Ana Maria de Freitas ("Miss Caxambu") está precisando de um sério regime. Uns seis quilinhos estão precisando desaparecer do seu corpinho moreno. — Vocês sabiam que a jovem senhora Marici Camargo até hoje rói as unhas? — Ana Lúcia Salgado, Ana Maria Landin, Beatriz Dourado Lopes, Maria Teresa Araújo, Vânia Araújo, Sônia Maldonado, Vanda Fontoura, Regina Sales, Joseli Aires de Sousa, Maria Lúcia de Freitas, Helena Maria Pinheiro, Beatriz Corrêa, Ana Lúcia Pires, Gilda Chamma, Beatriz Pinheiro Compagnoni, Celia Maria Fernandez Veloso, Lúcia Maria Maciel e Vilma Linhares são os brotos que amanhã estarão debutando no Copa. — Logo mais será inaugurada mais uma "Boutique" no Rio. Trata-se da "Coquete", que é de propriedade do desportista Fadel Fadel.

POR hoje é só. De hoje em diante não falarei mais da minha Flor Azul, porque eu agora estou livre como um passarinho. (Tchau).

Esta paisagem que vocês estão vendo é a srta. Dorothéia Antunes Neto, "Miss Minas Gerais 57" que, no início da próxima semana, estará circulando por aqui. (Esta foto foi enviada por Dorothéia exclusivamente para esta coluna)

DULCE E JECE

No próximo dia 5, em "avant-première" a Cia. Dulce Rodrigues vai apresentar no Serrador o "Manda Chuva" (The Rainmaker) de Richard Nash, em tradução do poeta Manuel Bandeira. — Na foto, Dulce e Jece Valadão numa das cenas de "O Manda Chuva"

Perdoa-me Por me Traíres

Teatro
Francisco Pereira da Silva

Domingo, Procópio Ferreira (João Álvaro de Jesus Quental Ferreira) dará a sua última "aula de representar" com o original de Pedro Bloch, "Esta noite choveu prata". Depois encenará no Dulcina "A arte de ser marido", de sua autoria e depois — porque o tempo é ainda de João Caetano e Arago — o grande, o genial Procópio, fará uma peça ao lado de Sérgio Cardoso, no Bela Vista, sob direção de Bibi Ferreira.

✪

Amigavelmente, Virginia Lane — a mulher de verdade — rescindiu o contrato de Pedro Escudero — el airoso bailarín que voló sobre el mar.

✪

O melhor espetáculo da cidade — "Gata em teto de zinco quente", pelo TBC no Teatro da Maison de France (Av. Presidente Antonio Carlos, 58, Esplanada).

✪

Do irônico Procópio para o não menos Guilherme Figueiredo — "pare de fazer peças gregas! A gente não pode fumar em cena!"

✪

A maior sensação da temporada será sem dúvida o "Perdoa-me por me traíres" de Nelson Rodrigues com Nelson Rodrigues ator! Dizem que Nelson vive com recalcado realismo o "Tio Raul" que a todo instante esbofeteia a sobrinha "Glorinha" e dizem que a sobrinha "Glorinha" espavorida com os tabefes que se hão de seguir pediu rescisão de contrato.

✪

Paulo Padilha e Adila Araujo no elenco do TNC.

✪

O TNC procura uma "nurse" para as crianças que vão figurar na peça de João Bethencourt.

✪

Iris Delmar no elenco de "O espetáculo continua", a revista de Luís Felipe de Magalhães que inaugura o Teatro Zaquia Jorge (ex-Madureira).

✪

Isabel Teresa (O Tempo e os Conways) é a maior revelação de atriz depois de Fernanda Montenegro. E' a novíssima Fernanda Montenegro! Felicidades, moça.

✪

"Dona Brasília quer casar" — adaptação de Daniel Rocha para dona Alda Garrido.

✪

Repertório do Teatro de Amadores de Pernambuco (TAP) para o mês de julho no Teatro Dulcina: "A Comédia do Coração" (ainda?) de Paulo Gonçalves, "Bodas de Sangue", de Garcia Lorca e "A verdade de cada um", de Pirandelo em tradução de Brutus Pedreira (se a tradução é de Brutus por que não conservar, como título, o "Assim é, se lhe parece"?).

✪

O dr. Eduardo Jorge Farah já escolheu o título para a revista que vai marcar a reabertura do Teatro Tijuca: "Velhice Transviada".

✪

Sônia Oiticica interpretará três papéis em "Perdoa-me por me traíres" — "Madame Luba", a "Mãe" e "Tia Odete".

✪

O REPERTORIO da C. T. C. A. a ser apresentado no Dulcina, de agôsto a dezembro, compreende: "Frankel", de Antônio Callado, "Negócios de Estado", de Verneuil, "Esses maridos", de Axelrodo, e "Mandrágora", de Machiavel, em tradução de Mário da Silva.

Em rítmo de Nora Ney

Rádio
Ricardo Galeno

A madrugada está bastante adulta e não há sinal de sol. Um ritmo vem vindo devagar de um "tailleur" escuro, paro a tristeza prá espiar o ritmo e — quem vejo — Nora Ney, de Lúcio Alves a tiracolo.

— Como vai? — me pergunta o ritmo.

Digo que não vou, que não sei como vou e o ritmo pega a ritmar mais forte, agora com poesia de Antonio Maria na garganta:

— Dorme, menino grande
que eu estou perto de ti...
Sonha o que bem quiseres
que eu não sairei daqui..."

O piano, em fundo, brinca de fazer vento no marfim do teclado e, de um canto, Rosita Gonzalez (fazendo olhar asteca) procura o olhar de Paulo Gonçalves — um excelente debutante na noite; um silêncio de cabeça prateada.

Nora não olha ninguém. Nora está de braço com o ritmo e canta, canta tudo, até "a esperança divina de amar em paz". Estou encolhido como um sapo, sinto calor embaixo do colete, mastigo um "muito bem" que ninguém ouve e o ritmo, como todos os ritmos que tenho encontrado dentro da noite, não foge à regra e bota prá fora a sua "titomadite", canção molhada que fala de uma "saudade enjoada".

A "chuva que cai lá fora" pega a chover dentro de todos os ouvidos, Elizete Cardoso, desculpando-se, bate em retirada, o maestro Peruzzi fica em estado de fusas e semifusas e eu — ora, eu! — eu fico, como sempre, com jeito de jaboti.

Comportamento Jatobá

Uma das coisas mais faladas por aí, é acreditem, o comportamento Jatobá, na tevê. Os melhores elogios andam pendurados em diversas bocas inteligentes, as senhoras — principalmente as bonitas — dizem que o comportamento Jatobá é qualquer coisa de bom prá se ver em silêncio e isso é ótimo, no bôjo dos comentários, pois o papa da narração radiofônica não acreditava no seu comportamento.

Conversa de caporal

Aqui o meu amigo Murilo que desculpe, mas, eu não resisto à tentação de dizer que hoje, na hora em que muita gente vai naná, (22 horas e lá vão couves) Aurélio de Andrade e Jean Pouchard estarão no canal 13 para uma conversa de caporal, na verdade douradinho. O Pouchard me disse que vai ter falação "alfaceana", mostra de pernas enormes, coletes brilhantes à luz dos refletores e beijos cinematográficos.

O resto, garanto, êle mesmo conta depois.

Programa de fralda

Sérgio Pôrto vai dar à luz novo programa que receberá, na pia batismal dos interêsses radiofônicos, o nome de "Miss Campeonato". A expectativa é geral, as crianças de Sérgio normalmente nascem robustas e raçudas e, assim, a notícia de que novo programa de fralda vai ser colocado no berço da Mayrink, é motivo para que a família se rejubile por antecipação.

Fritada de informações

Jackson e Almira, depois das férias regulamentares, voltaram em rebolado e ritmo à taba tupi. — Oliveira Neto vai casar. — Contou tempo o rádio ator Ronaldo Magalhães. — "Quando a música faz sorrir" uma das boas coisas da Eldorado. — Vi umas poses fotográficas de Jaci Campos, oh!. — Acho que Fernando Jacques vai levantar vôo novamente. — "Saudade da Bahia", a melhor presença de Caymmi. — Victor Costa empenhado na construção daquela que será a cidade do rádio. — Geni Martins, a dos músicos, já tem vez. — Darwin Brandão revelando-se bom produtor. — A bandeira da boa vontade assim de dinheiro recolhido das ruas. — Sempre palpitante o "E' verdade ou é mentira", do elegante reporter José Grossi. — Dolores Duran indo muito bem obrigado, na programação da Nacional e nas noites do "Bacarat". — O gelot da Jeff Thomas continua em cima, o meu braço continua parado e a "flor azul", de Pouchard, é um fato moreno de todos os dias.

Agostinho dos Santos — seu sorriso e seu colête

Registro

ANIVERSARIOS

FAZEM ANOS HOJE:
SENHORES:

Dr. Pedro Antônio Oliveira, médico da PDF; embaixador Roberto Ferreira de Melo; Vital Ramos de Castro; Otávio Pinto da Luz; Emílio Maxwell Filho; José Gilberto Machado Velho; Oscar Salão Morais; Francisco S. Dantas; Antenor M. Miranda; maestro José de Castro Botelho; Antônio Soares Jaime Adour Câmara; Orlando Gerhosimo; Tancredo Pieró Miranda; Cândido Gomes da Silva; Gelbe Mangueira; Max Piant; João Antônio Nepomuceno Júnior; Adolfo Pedrosa da Silveira; Francisco Morais Corrêa; Moisés Galdino Congo; Agostinho Joaquim Reis; José Álvares Pessoa; Eraldo da Costa Vidigal; Antenor Dias Pereira; Jefferson Soares Trindade; Valdemar M. Lopes; Américo Jambeiro, advogado militante e professor na Universidade do Distrito Federal.

— Fazem anos hoje, dia 31, os nossos confrades srs. Jorge Marinho de Matos; Virgílio José Lambiel; Adolfo Pedrosa da Silveira; Jorge Nunes Pereira, Antônio Moreira de Matos e José Moreira de Matos.

SENHORAS:

Romana Vaisdrol, chefe de Serviço da Secretaria Geral de Administração.

MENINOS:

Aniversaria hoje o menino Clarimundo Flores Neto, filho do jornalista Osmar Flores, do "Jornal do Comércio", e de sua espôsa, a sra. Lourdes Franco Flores.

CASAMENTOS

No dia 15 de junho, da srta. Marlene Teresinha, filha da viúva Sílvia Barbosa de Almeida, com o sr. Artur Morais. A cerimônia religiosa será efetuada às 18 horas, na Igreja de Nossa Senhora da Conceição, no Engenho Novo, onde os noivos receberão cumprimentos.

HOMENAGENS

Amigos e colegas de Diretoria do Olímpico Clube prestaram ao vice-presidente daquela agremiação, ten.-cel. dr. Hélio Miranda Quaresma, significativa homenagem por motivo de sua designação para pôsto de relêvo no Gabinete do Comando da Polícia Militar do Distrito Federal, oferecendo-lhe uma taça de champanha, ocasião em que foi o homenageado saudado por vários oradores.

FESTAS

O Olímpico Clube, em sua última reunião de Diretoria, tratou do programa social para o mês de junho vindouro. De acôrdo com proposta do Subdiretor, sr. Duarte Alves de Morais, ficou assentada a realização de noites dançantes aos sábados, sessões de cinema aos domingos — inclusive com a programação de um filme em série — e festas juninas nos dias 8, 15, 22 e 29. Um conjunto regional — bastante conhecido mas cujo nome é guardado em segrêdo — abrilhantará as festividades, que apresentarão todos os atrativos, tais como — capelinha, cadeia, quentão, etc.

MISSAS

Hoje, 31 do corrente, na Igreja de São Francisco de Paula, às 11 horas, serão celebradas missas de sétimo dia por alma do sr. Gastão Prates de Aguiar, mandadas rezar por sua família e pelo Instituto Nacional do Mate, de cuja autarquia o saudoso extinto era alto funcionário.

— Os Auxiliares de Portaria e a Sociedade Beneficente dos Funcionários Federais e Municipais mandam celebrar hoje, sexta-feira, às 10,30 horas, na Igreja de São Jorge, missa em intenção da alma do ex-deputado Alexandre Carvalho Leal.

ZYV-47
RÁDIO MINAS
1.080 KLS.

ZYV-46
RÁDIO PAMPULHA
590 KLS.

Dois estilos diferentes na Capital de Minas... Uma só orientação — RAMOS DE CARVALHO

VEÍCULOS PARA SUA PROMOÇÃO DE VENDAS!

Representantes no Rio:
J. M. FERREIRA REPRESENTACÕES — FONE 42-7837

Depoimentos Célebres de Gente Célebre

Madrugada
MISTER ECO

O QUE adiante ides ler é uma seleção de depoimentos colhidos nas entrevistas «pão, pão — queijo, queijo», concedidas a este escriba de todos vós na «Revista da Semana». Como o que é bom vale a pena de novo ser lido, passemos ao expediente de hoje que, a bem da verdade, é de ontem.

★

DE Stanislaw Ponte Preta, o vivo e fero cronista: «O lirismo de Heron Domingues é mais falso que «pivot» em bôca de velho».

★

DE Luís Iglézias, autor e empresário: «A falsa co-autoria de certos empresários é um roubo de direito autoral. Como roubo, deve ser punido».

★

DE Francisco Anísio, produtor radiofônico: «Não tenho mêdo do estrôncio-90. Tenho mêdo é de lotação, briga de foice e contrato de dois anos».

★

DE Leon Eliachar, humorista: «Se eu tivesse que usar óculos, seguiria o conselho de Bené Nunes: usaria «soutiens» de vidro».

★

DE Teófilo de Vasconcelos, locutor: «As três pessoas que exerceram maior influência em minha vida foram um gato chamado «Cetim», um vira-latas chamado «Ratinho» e Madame Fifi. Com o gato, aprendi a ser reservado, com o cão a ser fiel. Com Madame Fifi, aprendi o resto...».

★

DE Haroldo Barbosa, jornalista e radialista: «Aquele que pode, se fizer vida noturna com os preços atuais, em dois anos estará na classe daqueles que fingem poder».

★

DE Murilinho de Almeida, cantor do Sacha's: «Um grãfino se divide em três partes: Country Club, Arpoador e Sacha's».

★

DE Zilco Ribeiro, produtor de espetáculos musicados: «Virgínia Lane não retirou «tôdas» as placas do teatrinho Follies: a que eu dei a ela está lá, em lugar de destaque, e brilhando que é uma beleza...».

★

DE Ari Barroso, compositor popular: «Coqueiro que dá côco», assim sem mais aquela, é besteira; no corpo de um verso, porém, quer dizer muitas coisas. Segredos da poesia...». (Nota do Mister: Isto foi dito em 12-1-57 e Flávio Cavalcanti não leu...).

★

DE Luís Jatobá, narrador radiofônico: «O «show» de uma «boite» norte-americana vive, geralmente, do cartaz contratado. Eles lá trocam uma dúzia de pernas bonitas por uma voz famosa. Ao invés de um «can-can», a delícia de um Armstrong».

★

DE Silveira Sampaio, teatrólogo: «A pergunta está mal formulada. Não devia ser: você sabe onde tem o nariz e sim: — Nariz, você sabe onde tem o Silveira Sampaio?».

★

DE Everardo Guilhon, jornalista: «Segundo afirmam pessoas contemporâneas do Brício de Abreu (aí por volta de 1789), mesmo quando êle escreve a verdade, é mentira».

★

DE Lan, caricaturista e ilustrador: «Entre Marilyn Monroe e Dorothy Dandridge eu não ficaria indeciso. A segunda tem qualidades altamente terapêuticas para o meu fundo conjuntival alérgico à claridade...».

★

DE Nestor de Holanda, jornalista e revistógrafo: «Gostaria de responder em «O Céu é o Limite» sôbre a obra literária de Ibrahim Sued. Nada haveria para ser perguntado, nem respondido».

★

DE Mário Meira Guimarães, revistógrafo: «Amanhã, o senhor coautor Zilco Ribeiro é capaz de descobrir que tem parceria na minha cabeleira e virá me provar que, legalmente, pode proibir que eu use a metade dos meus cabelos...».

★

DE Manèzinho Araújo, quituteiro e compositor: «Já fiz sambas modernos só para mostrar que é fácil compor besteiras».

★

DE Paulo Roberto, médico e radialista: «Eu receitaria para os males da juventude transviada rock'nloina em doses maciças».

DE Adriano Reys, ator: «Esta é a cara que Deus me deu. «Guys and Dolls» gostam».

★

DE Joel Silveira, repórter: «O fato que mais me impressionou nos meus vinte anos de jornalismo foi o Al Neto».

★

DE Marino Pinto, compositor popular: «A influência dos editôres Vitale na música popular brasileira é nociva e nefasta. Cuidaram apenas dos seus interêsses particulares e não enriqueceram vendendo sabonetes».

DE Fernando Lôbo, cronista e radialista: «Ninguém me Ama» nunca foi de minha autoria, mas só fica bonito dito por mim...». (Outra nota: esta provocou uma tempestade!).

De Rose Rondelli, a vedeta: "As pessoas que exerceram maior influência em minha vida artística foram Beethoven, Kafka, Jararaca e Ratinho"

Astrologia
Mirabelli

HOJE, 31 — Favorável para viajar, impróprio para encetar negócios.

ACONTECERÁ HOJE AO LEITOR:

Seguem-se as possibilidades felizes ou não de hoje, com horas e números razoáveis, para todos os leitores nascidos em quaisquer dia, mês e ano dos seguintes períodos:

PARA OS NASCIDOS:

ENTRE 22 DE DEZEMBRO E 20 DE JANEIRO:
Irritação pela manhã; a tarde será vitoriosa. 14, 15 e 16; 41, 51 e 61. Horas e números.

ENTRE 21 DE JANEIRO E 18 DE FEVEREIRO:
Árduas tarefas, insucessos e desarmonia conjugal. 2, 4 e 25; 20, 40 e 60. Horas e números.

ENTRE 19 DE FEVEREIRO E 20 DE MARÇO:
Manhã de abstração e de inquietudes. A tarde será de melhores augúrios. 8, 15 e 23; 21, 32 e 41. Horas e números.

ENTRE 21 DE MARÇO E 20 DE ABRIL:
Falta de confiança, mente aturdida e desequilíbrio orgânico. 1, 6 e 22; 10, 42 e 53. Horas e números.

ENTRE 21 DE ABRIL E 21 DE MAIO:
Não serão aconselháveis os negócios de grande vulto. Aspectos fortemente desfavoráveis. 7, 9 e 11; 34, 35 e 47. Horas e números.

ENTRE 22 DE MAIO E 21 DE JUNHO:
Negócios mal sucedidos, devido à precipitação. 12, 13 e 14; 21, 31 e 41. Horas e números.

ENTRE 22 DE JUNHO E 21 DE JULHO:
Possibilidades de negócios peripécias amorosas. 15, 16 e 17; 51, 62 e 68. Horas e números.

ENTRE 22 DE JULHO E 22 DE AGÔSTO:
Possibilidades no comércio e obstinação sentimental. 7, 80 e 190; 35, 46 e 45. Horas e números.

ENTRE 23 DE AGÔSTO E 22 DE SETEMBRO:
Manhã promissora; a tarde e a noite serão contrárias. 6, 8 e 10; 33, 35 e 40. Horas e números.

ENTRE 23 DE SETEMBRO E 21 DE OUTUBRO:
Emprêsas quiméricas, desapontamento; a tarde e a noite serão venturosas. 20, 23 e 25; 53, 56 e 59. Horas e números.

ENTRE 22 DE OUTUBRO E 20 DE NOVEMBRO:
Egoísmo, disposição aventureira e pequenos lucros. 13, 14 e 15; 28, 29 e 30. Horas e números.

ENTRE 21 DE NOVEMBRO E 21 DE DEZEMBRO:
Incompreensão, tormentos morais, tendências destrutivas motivadas pelo outro sexo. 6, 18 e 21; 40, 50 e 60. Horas e números.

A pintora Djanira, a quem o júri acaba de conferir o Prêmio "Diário de Notícias" (constante de uma viagem a Ouro Prêto), instituído para ser dado anualmente a um artista do Salão Nacional de Arte Moderna

Concedidos os Prêmios de Viagem do Salão Moderno

Artes

Antonio Bento

NADA se pode objetar em relação ao critério adotado pelo júri do Salão Nacional de Arte Moderna de 1957, no caso das premiações ontem à tarde concedidas. Evitou fazer a sua escôlha entre os candidatos que já estiveram no estrangeiro, a fim de que não se agravasse a pequena crise por êles desencadeada em virtude dos pedidos que fizeram de inscrição aos prêmios. Essa é uma questão controvertida, de modo que o júri agiu com prudência e discernimento, em face das divergências existentes. Por outro lado, o fato de não ter feito discriminação entre as diversas tendências representadas no Salão foi outra decisão acertada, sobretudo porque o Estado deve permanecer rigorosamente neutro em face das disputas artísticas, não tendo preferência por nenhuma corrente.

OS PRÊMIOS de viagem ao estrangeiro couberam a Ivan Serpa (pintura), Darel (gravura) e no país a Aldemir Martins (desenho) e Sheila (pintura). Ganharam isenções de júri Frans Krasberg (pintura) com Cr$ 10.000; Zezé (pintura) com Cr$ 5.000,00; Babinsky (gravura) com Cr$ 5.000,00, Caribé (desenho); Vera Bocaiuva Mindlin (gravura); Ana Letícia (gravura); Elisa Martins (pintura); Iolanda Mohaly (gravura); Maria Laura Radspieler (gravura) e Franz Weissmann (escultura). O Prêmio "Diário de Notícias" (Viagem a Ouro Prêto) foi atribuída à pintora Djanira.

FOI especialmente feliz a escolha de Ivan Serpa, que está no melhor momento para aproveitar a viagem de estudos ao estrangeiro. Artista sério, não desperdiçará o seu tempo. Vai conhecer os grandes centros artísticos europeus, numa hora em que sua pintura precisa mudar, ao contato fecundo da abstração européia. Não tenho dúvida em dizer que sua série de colagens representa o que de melhor produziu o concretismo sul-americano, tanto no terreno da técnica como da expressão artística.

O outro prêmio dado a Darel também se justifica amplamente. E' um artista de caráter, incapaz de fazer concessões à moda e que tem aprofundado com segurança sua técnica de gravador. Suas peças no Salão dêste ano são das que também se recomendam pelas qualidades plásticas. Conquistou merecidamente a vitória lutando, entre outros, com um candidato forte como Aldemir Martins, a quem o júri outorgou o prêmio de viagem ao país.

NA ÚLTIMA Bienal de Veneza, foi concedido ao desenhista cearense o 1.º prêmio internacional, de sua categoria, exatamente pelo caráter nacional de sua obra. Os críticos europeus já estão fartos dos artistas de outros continentes que copiam mal as modas e escolas que lá aparecem, não oferecendo, em troca, nenhuma contribuição pessoal séria nas obras com que se apresentam, nas exposições internacionais. Aldemir Martins surgiu em Veneza como um dos artistas figurativos mais originais e por isso teve uma recompensa excepcional. Não deixa de ser curioso notar que parte da crítica brasileira diverge substancialmente dessa orientação de seus colegas internacionais. No júri da IV Bienal de São Paulo, acabam exatamente de ser cortados seis desenhos de assunto brasileiro enviados por Aldemir Martins. Foram apenas escolhidos os dois mais formalistas, de intenções exclusivamente plásticas. Assim, enquanto os estrangeiros preferem premiar um artista "brasileiro", nós aqui queremos que êsse artista apareça incorporado à tendência internacional do modernismo, apagando de seus trabalhos qualquer ligação, inclusive temática, com o seu país.

Esperamos que, em sua viagem no Brasil, mais se revigore o caráter nacional de sua arte, que se [...] muito bem conciliar com a linguagem da arte moderna.

O SEGUNDO prêmio de viagem ao país coube a Sheila, outra artista jovem, que está em condições de tirar proveito da excursão.

As demais decisões do júri foram igualmente corretas, recaindo em artistas de qualidades indiscutíveis.

O júri dêste ano foi constituído de Aníbal Machado (crítico) e Frank Schaeffer (pintor), escolhidos pela Comissão Nacional de Belas Artes e de Osvaldo Goeldi (gravador) eleito pelos artistas.

Novo pavilhão para crianças tuberculosas

SALVADOR, 30 (AN) — Foi inaugurado ontem um novo pavilhão para crianças tuberculosas, anexo ao Hospital Santa Teresinha, desta capital. Contribuíram para a construção do novo pavilhão organizações comerciais, industriais, bancárias e o público em geral, através da subscrição feita pela ala feminina da Fundação Santa Teresinha.

Congratulações ao Ministro da Saúde

A Junta Executiva Central do Conselho Nacional de Estatística, em sua reunião de 20 do corrente, aprovou, por unanimidade, voto de congratulações ao Ministro da Saúde, prof. Maurício de Medeiros, pela nomeação do sr. Rubens Gouvêa, antigo funcionário do IBGE, para dirigir o Serviço de Estatística da Saúde, e, em consequência, para seu representante naquele Orgão.

DR. CAMILO MONTEIRO
ELETROTERAPIA — ULTRA SOM — ELETRODIAGNÓSTICO — Rins Intestinos, Asma, Eczema, Útero, Ovários, Próstata, Hemorróidas.
Consultório: Rua Santa Luzia n. 799 — 8º andar — Telefone: 22-4100

Dia da Aeromoça é hoje

Estêve ontem no gabinete do Ministro da Aeronáutica uma comissão de aeromoças de nossa aviação comercial, constituída das srtas. Sara, Teresinha, Elza e Eli. O motivo dessa visita foi para convidar o titular da pasta da Aeronáutica a participar da festa que será realizada, hoje, às 21 horas, no Clube de Aeronáutica, em comemoração ao "Dia da Aeromoça". Durante a visita, as integrantes da comissão, agradeceram o apoio recebido do Ministério da Aeronáutica, através da Diretoria de Aeronáutica Civil, na concretização dêsse acontecimento festivo, realizado pela primeira vez nesta Capital.

BRASIL E PORTUGAL EM DISCO

Com objetivo de emprestar sua colaboração a quantos programas radiofônicos forem organizados com alusão à próxima visita do chefe da Nação portuguesa, general Craveiro Lopes, o Serviço de Divulgação da PDF fêz gravar para distribuição a tôdas as emissôras do Distrito Federal um álbum de discos intitulado "Portugal e Brasil".

As músicas executadas pela banda da Escola Militar, são baseadas em motivos do Hino Nacional Brasileiro, de Francisco Manuel, e "Portuguesa", de Alfredo Keil, numa composição do maestro Francisco Braga. A distribuição dos discos de que se compõe o álbum "Portugal e Brasil" está a cargo da Rádio Roquete Pinto.

Dia 3 na Bahia o chanceler português

SALVADOR, 30 — A fim de aguardar nesta capital a chegada do presidente Craveiro Lopes, chegarão aqui, dia 3, pelo "Vera Cruz", o Ministro do Exterior português, sr. Paulo Cunha e o Embaixador do Brasil em Portugal, sr. Alvaro Lins. Várias homenagens serão tributadas ao Presidente da República portuguêsa, estando programadas, entre outras solenidades, grande parada militar e um desfile histórico de 4 séculos brasileiros.

Brasília, a nova capital brasileira

LEIA

considerações do urbanista Joaquim de Almeida Mattos sôbre a projetada mudança da Capital Federal para o planalto goiano.

Além de outros artigos sôbre arquitetura - artes plásticas - decoração - no número 9 de

Brasil-Arquitetura Contemporânea

VOCÊ

pode ajudar a enfeitar a cidade durante a visita do GENERAL

CRAVEIRO LOPES

hasteando as nossas bandeiras e colocando a foto do Presidente de Portugal nas vitrines do Comércio Carioca

COLABORAÇÃO DA

ORGANIZAÇÃO VICTOR COSTA

HI-FI

Amplificadores Master Range

Amplificadores Master Range montados em laboratórios por técnicos europeus. — Transforme sua vitrola comum em alta fidelidade.

INFORMAÇÕES E VENDA:

Decorações ARTODOS

Laboratório: Telefone 37-3568

Av. Copacabana, 291 — loja F

Copacabana Palace — Telefone: 37-0513

Bela e Canalha

Sophia Loren e Marcello Mastroiani, numa cena do filme "Bela e Canalha", dirigido por Alessandro Blazetti, que a Aurea Filmes lançará segunda-feira nos cinemas Vitória, Copacabana, Miramar, Pirajá, América, Ideal, Mem de Sá, Botafogo, Monte Castelo, Madureira, Avenida, Abolição, Bonsucesso, Odeon (Niterói) e Capitólio (Petrop.)

Próximos LANÇAMENTOS

Ana Luisa Peluffo, a sensação internacional vai aparecer em "A Fôrça do Desejo"

Ana Luisa Peluffo, a sensação internacional vai aparecer em "A Fôrça do Desejo" (La Fuerza del deseo), o filme que foi inspirado num quadro célebre em que a jovem foi o modêlo que apaixonou muitos homens, inclusive o próprio pintor e depois a um rei que hoje vive no ostracismo, mas ainda no grande mundo. Ana Luisa Peluffo, é realmente uma bela mulher, com uma plástica perfeita. E' a jovem do cinema mexicano mais assediada no momento, não só por milionários que querem desposá-la, mas por homens de negócio, diretores de cinema e produtores de todos os países que a querem para seus filmes. Dessa forma La Peluffo, tem um "carnet" de obrigações permanentes até dezembro de 1960. "A Fôrça do desejo", já foi exibido em diversos países da Europa e das Américas, sempre com extraordinário sucesso em virtude do seu romance humano. Com Ana Luisa neste filme da Pelmex, teremos Armando Calvo, Rosário Granados, Abel Salazar, Prudencia Griffel e outros sob a direção de Miguel M. Delgado.

"Os Grandes Dêste Mundo", com a revelação de Elisabeth Mueller

O filme das 3 cines Metro a seguir será "Os Grandes Dêste Mundo" (Th. Power and the Prize), que Robert Taylor interpretou e que tem a revelação de Elisabeth Mueller, uma "nova" positivamente de valor, personalidade das mais amáveis mostradas últimamente. Depois dêsse filme é que a Metro-Goldwyn-Mayer apresentará "O Belo Sexo", a comédia ultra-luxuosa (com música) e um elenco como poucos.

Mas, voltando a "Os Grandes Dêste Mundo": o filme é em Cinemascope, foi dirigido por Henry Koster, e em papéis de destaque também aparecem Burl Ives, um excelente ator; Charles Coburn, Mary Astor, Sir Cedric Hardwicke e Nicola Michaels.

Incendeiam-se as telas... com a terrível luta que coloca na balança o destino de uma nação!

Na manhã de 12 de abril de 1862, uma divisão de 22 espiões da União roubou um trem sob as vistas de 4.000 soldados de dentro das linhas dos Confederados, começando a maior perseguição que foi narrada como um dos acontecimentos mais vibrantes e indômitos na história da espionagem. Eis o que êste magnífico filme, intenso e emocionante que é "Têmpera de Bravos" reproduz, e que Walt Disney apresenta em cinemascópio e tecnicolor, por intermédio da RKO a partir de segunda-feira nos cinemas do circuito Plaza; e mais: seu elenco fabuloso tem à testa Fessa Parker, Jeffrey Hunter, e outros grandes nomes. Como complemento, teremos o premiado short especial "Ártico, Natureza Invencível", da série "Terras e Gentes" e que merecerá grandente atenção e aplausos.

Lutas ferozes! Ódio Mortal! Ação intensificante para o ambiente exigido por Walt Disney, que produziu "Têmpera de Bravos" em Cinemascope-Tecnicolor, com Fess Parker, Jeffrey Hunter e que a RKO lançará 2a.-feira, nos cinemas do circuito Plaza e mais São Pedro e Roial

Patricia Medina, como amiguinha de um gangster, tenta conquistar Lee J. Cobb, o detetive encarregado de extinguir perigosa quadrilha que tenta introduzir o jôgo legalizado nas principais cidades de veraneio e férias dos Estados Unidos. Cena do filme da Columbia "O Destino de um Gangster", próximo cartaz do cinema Odeon e casas do circuito

Notícias cinematográficas para a Tijuca e Meier

A grande população da Tijuca e do Meyer vai, de agora em diante, ter a oportunidade de assistir no Eskye Tijuca e Eskye Meyer, em primeira mão, isto é, no lançamento com o Art Palácio, a extraordinária programação da Art Films.

Até agora, sses dois populosos bairros da Capital da República, não tinham uma programação de filmes italianos com regularidade, pois somente do centro para a zona sul era a seleção italiana apresentada.

Nesta nova fase dos dois luxuosos Eskye, sob o contrôle da Art Films, um grande e culto público terá filmes como:

"A Rebelde", com Gina Lollobrigida.

"Tudo Acaba em Casamento", com Silvana Pampanini e Vittorio de Sica. "Madame du Barry", com Martine Carol. "Piedade por quem Cai", com Amedeo Nazzari e Antonella Lualdi. "Dom Camilo e o Deputado Peppone", com Fernandel e Gino Cervi. "O Tzarevich", alemão, em côres. "India Fabulosa", um extraordinário filme em côres em que cada espectador sôbre o dorso de um velho elefante que tudo vê e tudo sabe, percorre a India. "Uma Comédia em cada Vida", com Walter Chiari, Lucia Bosé e Aldo Fabrizzi. "A Inimiga", com Eliza Cegani e Frank Latimore". "A Mais Bela Mulher do Mundo", o mais fabuloso espetáculo do ano, com Lollobrigida e Vittorio Gassman. "Primavera, Outono e Amor", com Fernandel, e "O Homem que Sonhava", com Valentina Cortese e Renato Rascel.

"O Barbeiro que se Vira" é também dentista, veterinário, calista e protetor de jovens desamparadas

Uma comédia de costumes, de costumes do nosso interior, é o que veremos com Arrelia, Eliana e outros em "O Barbeiro que se Vira". Arrelia é o barbeiro notável e impagável, mas, é também dentista, veterinário, calista e protetor de jovens desamparadas e injustiçadas. Nesses vários misteres o grande cômico faz inúmeras atrapalhadas e verdadeiros heroísmos, redundando tudo numa comédia humana e muitíssimo hilariante.

O argumento de "O Barbeiro que se Vira" é de Victor Lima, a direção de Eurides Ramos, a produção de Oswaldo Massaini, e a distribuição da Cinedistri.

"O Destino de um Gangster" — A lei contra o crime

Patrícia Medina, deslumbrante beldade morena que já criou popularidade bastante para atrair multidões à simples menção de seu nome, aparece agora, nos cinemas Odeon, Alaska, Ipanema, Tijuca, Coliseu, Abolição, Bonsucesso e outros, em "O Destino de um Gangster", notável filme da Columbia que é um libelo contra o crime organizado. Ao lado de Patrícia e num papel que lhe valerá o aplauso do público, temos Lee J. Cobb e o sempre apreciado Edward Arnold. "O Destino de um Gangster" é uma produção de Sam Katzman dirigida por Fred F. Sears.

CARTAZ

TEATROS

CARLOS GOMES — 22-7581 — "E Fogo na Bica": às 20 e 22 horas; Vesp. às quintas sábados e domingos às 16 horas.
COPACABANA — 57-1818 — "As Loucuras de Mamãe": às 21.30. Vesp. às quintas sábados e domingos às 16 horas.
DULCINA — 43-5817 — "Esta Noite Choveu Prata": às 21 horas; vesp. às quintas, sábados e domingos às 16 horas.
FOLIES — 37-8216 — "A Mulher de Verdade": às 20 e 22 horas; vesp. às quintas e domingos às 16 horas; aos sábados sessões às 20, 22 e 24 horas.
JARDEL — 27-8712 — "TV Para Crer": às 20 e 22 horas; Vesp. às quintas sábados e domingos às 16 horas.
J. CAETANO — 43-4276 — "Rumo a Brasília": às 20 e 22 horas; vesp. às quintas, sábados e domingos, às 16 horas.
RIVAL — 22-2721 — "Chuvisco": às 21 horas; aos sábados sessões às 20 e 22 horas; vesp. às quintas sábados e domingos às 16 horas.
RECREIO — 22-8164 — "O Gaiato [...] Figo": às 20 e 22 horas. Vesp. às quintas sábados e domingos às 16 horas.
MAISON DE FRANCE — "Gata em Teto de Zinco Quente": de quinta a domingo, às 21 horas; vesp. às quintas, sábados e domingos, às 16 hs.
MUNICIPAL — 42-3103 —
REPUBLICA — 22-0271 —
ZAQUIA JORGE — "O Espetáculo Continua", às 21 horas.
SERRADOR — 42-6442 — "A Mulher Sem Pecado": às 21 horas, vesp. às quintas sábados e domingos às 16 horas.
TEATRO DE BOLSO — 22-3122 — "Intimidades em Petit-Comité": às 21 horas; aos sábados às 20 e 22 horas, vesp. aos domingos às 16 horas.
TEATRO DO LEME — 37-6412 — "Juramento a Longo Prazo": às 21 horas; vesp. aos sábados e domingos às 16 horas.

CINEMAS

Os lançamentos

CHÁ E SIMPATIA (Tea and sympathy) — Cinemascópio — Metrocolor — Dirigido por Vincente Minnelli, com Deborah Kerr, John Kerr, Leif Erickson, Edward Andrews, Darryl Hickman, Norma Crane, Dean Jones e Jacqueline De Wit. — Drama — METRO PASSEIO (a partir de 11 horas); METRO COPACABANA e METRO TIJUCA 1,15 — 3,30 — 5,45 — 8 e 10,15 horas.

TRAPÉZIO (Trapeze) — Cinemascópio — De Luxe Color — Dirigido por Carol Reed, com Burt Lancaster, Tony Curtis, Gina Lollobrigida, Thomas Gomez, Katy Jurado. — Drama — SÃO LUIZ, RIAN, LEBLON, CARIOCA, SANTA ALICE, COLISEU, LEOPOLDINA e CENTRAL (Niterói) — 1,45 — 3,50 — 6 — 8 e 10 horas. — REX (a partir de meio-dia) — DOMINGO NOS CINEMAS — S. LUIZ, RIAN, LEBLON e CARIOCA, sessões a partir de 10 horas.

CURVAS E REQUEBROS (Rock, pretty baby) — dirigido por Richard Bartlett, com Sal Mineo, John Saxon, Luana Patten, Edward C. Platt, Fay Wray, Rod McKuen. — Musical — ODEON, COPACABANA, PIRAJÁ, TIJUCA, MADUREIRA e BONSUCESSO — 2 — 3,40 — 5,20 — 7 — 8,40 e 10,20 horas. Impróprio até 18 anos.
RICA e ABOLIÇÃO. Horário normal. Impróprio até 18 anos.

RASPUTIN (Raspoutine) — Francês — Eastmancolor — Dirigido por Georges Combret, com Pierre Brasseur, Isa Miranda, Milly Vitale, Renée Faure. Drama. AZTECA, CARUSO COPACABANA, PATHE', S. JOSE', PARA TODOS, MAUA', MELLO, NACIONAL, RIO BRANCO, ENGENHO DE DENTRO e BANDEIRANTES. Horário normal. Impróprio até 18 anos.

A HORA ESCARLATE (The scarlet hour) — Vistavision — Dirigido por Michael Curtiz, com Carol Ohmart, Tom Tryon, Jody Lawrence, Nat "King" Cole. Drama policial. PLAZA (a partir de 10 horas), ASTORIA, OLINDA, COLONIAL, MASCOTE, PRIMOR, REGENCIA, ROYAL, ROSARIO e S. PEDRO. Horário normal. Impróprio até 10 anos.

PARAÍSO PROIBIDO (September Affair) — Dirigido por William Dieterle, com Joan Fontaine, Joseph Cotten, Françoise Rosay. Drama. PRESIDENTE, PAX, SANTO AFONSO, CAIÇARA e ROULIEN. Horário normal.

UM IANQUE NA ESCÓCIA (The Maggie) — Inglês — Dirigido por Alexander Mackenzie, com Paul Douglas, Alex Mackenzie, James Copeland, Abe Baker. Comédia. — IMPERIO — 2 — 3,40 — 5,20 — 7 — 8,40 e 10,20 horas.

O REI E EU (The king and I) — Cinemascópio 55 — Eastmancolor — Dirigido por Walter Lang, com Yull Brynner, Deborah Kerr. — Musical PALACIO, ROXY, MADRI, MARACANÃ e IMPERATOR. Horário normal.

ACONTECEU LÁ EM CASA (Buonanotte avvocato) — Italian — Dirigido por Giorgio Bianchi, com Giulietta Masina, Alberto Sordi, Mara Berni, Andréa Checchi, Tina Pira, Vittorio Caprioli. Comédia. ART-PALACIO e ESKYE (Meier e Tijuca) — Horário normal.

Solicitamos aos srs. exibidores a gentileza de atualizarem as programações e mudanças de filmes, escrevendo ou telefonando para Waldir Camargo — DC — Av. Rio Branco, 25 — Tel.: 23-4643, das 15 às 17 horas.

CENTRO

CAPITOLIO — 42-6758 — "Sessões Passatempo"
CATUMBI — 38-1081 —
CINEAC TRIANON — 42-6024 — "Sessões Passatempo"
COLONIAL — 48-8512 — "A Hora Escarlate".
ESTACIO DE SA — 32-2923 — "A Grande Audácia".
FLUMINENSE — "A Borda da Morte".
FLORIANO — "O Que o Amor nos Negou".
IDEAL — 42-1281 — "Pistoleiro Negro".
IRIS
IMPERIO — 42-1281 — "Um Ianque na Escócia".
MARROCOS — "A Rebelião dos Piratas" e "Monsieur Beaucaire".
MEM DE SA' — 32-2323 — "O Noivo da Girafa".
METRO PASSEIO — 22-6141 — "Chá e Simpatia".
ODEON — 22-1508 — "Curvas e Requebros".
OLIMPIA — 42-1298 — Em Obras.
PALACIO — "O Rei e Eu".
PATHE — "Rasputin".
PRESIDENTE — "Paraíso Proibido".
PRIMOR — 42-6641 — "A Hora Escarlate".
REX — "Trapézio".
PLAZA — 22-1057 — "A Hora Escarlate".
RIO BRANCO — "Rasputin".
VITORIA — 42-9020 — "Escrava".
RIVOLI — "Fechado para reforma"
S. JOSE' — "Rasputin".

ZONA SUL

ALASKA — "Escrava".
ALVORADA — 27-2936 — "Tarzan e a Escrava".
ART-PALACIO — "Aconteceu lá em Casa".
ASTORIA — "A Hora Escarlate".
AZTECA — 45-6513 — "Rasputin".
BOTAFOGO — "O Noivo da Girafa"
CARUSO COPACABANA — "Rasputin".
COPACABANA — 57-5134 — "Curvas e Requebros".
FLORESTA — 26-6250 — "O Grande Rebelde".
GUANABARA — "Hino de Uma Consciência".
IPANEMA — 47-7806 — "Escrava".
LEBLON — 28-7805 — "Trapézio".
METRO COPACABANA — 37-9797 — "Chá e Simpatia".
MIRAMAR — "Escrava".
NACIONAL — 26-6072 — "Rasputin".
PAX — "Paraíso Proibido".
PIRAJA' — "Curvas e Requebros"
POLITEAMA — "O Noivo da Girafa"
RIAN — "Trapézio".
ROXY — "O Rei e Eu".
ROYAL — "A Hora Escarlate".
S. LUIZ — "Trapézio".

ZONA NORTE

AMERICA — 48-4518 — "Escrava".
AVENIDA — 48-1064 — "O Noivo da Girafa".
BANDEIRA — 27-7575.
CARIOCA — 28-8162 — "Trapézio".
ESKYE — 28-5513 — "Aconteceu lá em Casa".
HADDOCK LOBO — [...]
MADRI — 42-1284 — "O Rei e Eu".
MARACANÃ — 48-1010 — "As Aventuras de Haiji-Babá"
METRO TIJUCA — 48-9004 — "Chá e Simpatia".
NATAL — 48-1480 — "O Passado de Meu Marido".
OLINDA — 48-1082 — "A Hora Escarlate".
SANTO AFONSO — 39-9993 — "Paraíso Proibido".
SANTA ALICE — "Trapézio".
SANTA HELENA — "Tarzan e a Escrava".
SANTA RITA
TIJUCA — 48-4518 — "Curvas e Requebros".
VILA ISABEL — 39-1310 — "Huk".

SUBÚRBIOS DA CENTRAL

ALFA — "Metido a Bacana".
ABOLIÇÃO — "Escrava".
AGUA SANTA — "O Monstro do Mar Revolto" e "Choque de Paixões".
BANDEIRANTES — 29-9226 — Rasputin".
BELMAR — 49-1744 — "O Passado de meu Marido".
BENTO RIBEIRO
CACHAMBI — "Quando o Coração Floresce".
COLISEU — 29-9753 — "Trapézio"
ENGENHO DE DENTRO — "Rasputin".
ESKYE — (Meier) — "Aconteceu lá em Casa".
GUARACI — (Rocha Miranda) — "Paraíso Proibido".
IRAJA' — "Demetrius, o Gladiador"
IMPERATOR — "O Rei e Eu"
MADUREIRA — "Curvas e Requebros".
MARABA' — "Indomável Vagabundo" e "Cidade do Vício".
MASCOTE — 29-0411 — "A Hora Escarlate".
MONTE CASTELO — "Desirée, O Amor de Napoleão".
MODELO — 29-1578
MEIER — "Tarzan e a Escrava".
NOVO HORIZONTE — "Sadko" "Não Serás um Estranho".
PALACIO VITORIA — 45-1971 — "Revolta dos Torturados".
PARA TODOS — "Rasputin".
PILAR — "Império da Espada".
REALENGO.
REGENCIA — "A Hora Escarlate".
RIDAN — "Três Corações Solitários".
ROULIEN — 49-5691 — "Paraíso Proibido".
S. JORGE — (Luzia)
VAZ LOBO — "Metido a Bacana".

SUBÚRBIOS DA LEOPOLDINA

BRAZ DE PINA — "O Noivo da Girafa".
BONSUCESSO — "Curvas e Requebros"
CARMOLI — "Madrugada de Traição" e "Terror dos Espiões".
CENTRAL — "Lili".
ITACAMBIRA — (Vila Kosmos) — "O Negócio Foi Assim".
MAUA' — "Rasputin".
LEOPOLDINA — "Trapézio".
MELLO — "Rasputin".
PALACIO HIGIENOPOLIS — "Sêde de Viver".
ORIENTE
PARAISO — "Tarzan e a Escrava".
PENHA — "Tarzan e a Escrava".
RAMOS — 30-1094 — "Tarzan e a Escrava".
ROSARIO — 30-1883 — "A Hora Escarlate".
SANTA CECILIA — "Tarzan e a Escrava".
SANTA TERESA — "O Petróleo é Nosso".
S. PEDRO — "A Hora Escarlate"
S. GERALDO — "Renegado Impiedoso" e "Acossados pela Justiça".

ILHA DO GOVERNADOR

JARDIM — "O Passado de meu Marido".
GUARABU — "Depois eu Conto".
ITAMAR — "O Tesouro de Pancho Vila".

SÃO GONÇALO

MUTUA' — "Sai de Baixo" e "Ataque de Bravos".

NITEROI

ICARAI' — "O Que o Amor nos Negou".
CENTRAL — "Trapézio".
ODEON — "Sete Homens sem Destino".
IMPERIAL — "Palavras ao Vento".
PALACE —
VERA CRUZ — "Chico Viola Não Morreu".

PETRÓPOLIS

PETROPOLIS — "Alma Rebelde".
CAPITOLIO — "O Noivo da Girafa".
D. PEDRO — "Tramas de Traição".

JACAREPAGUÁ

BARONEZA — "O Aventureiro de Hong Kong"
MARAJO' — "Rio-Fantasia".

BANGU

MOÇA BONITA — "O Noivo da Girafa".
MODERNO — "A Voragem de uma Paixão".

CAXIAS

CAXIAS — "Justiceiro Mascarado"
PAZ — "Entre o Céu e o Inferno"
POPULAR — "A Tôrre dos Monstros" e "Armado Até os Dentes".

TRÊS RIOS

REX — "Escravo do Ouro".

SÃO JOÃO DE MERITI

GLORIA — "Samba da Vila"

BARRA MANSA

SAUDADE — "A Caravana da Morte"
EDEN — "Verdi".
PALACIO — "Bonifácio o Sonâmbulo".

VOLTA REDONDA

AVENIDA — "Dias de Amor".

TATAN, SOLITO E SHAKESPEARE CRAQUES ARGENTINOS NO 'BRASIL'

Segundo noticiário ontem divulgado pelo Boletim da Gávea, três craques do turfe argentino, os maiores do momento, terão sua participação assegurada no próximo 'G. P. Brasil' de agôsto no Hipódromo da Gávea. O pedido de inscrição de SHAKESPEARE já chegou enquanto o dos dois restantes, deverá ser enviado nêstes próximos dias.

Assim vai o Jockey Club Brasileiro assegurando o brilho da sua festa máxima, que para isto já conta com três nomes de alto valor.

Manuel de Sousa: — l'Inconnu vai bem de saúde. Anda alegre como uma criança, e se deixarem êle disparar na pista...

'NECO' EM ESTADO DE ANIMAÇÃO:

— L'INCONNU ESTARÁ DE VOLTA ATÉ O FIM DESTA TEMPORADA

O filho de Dádiva ostenta magníficas condições de saúde — Vem galopando (suave) todos os dias — Até dezembro deverá estar de volta às pistas

— L'Inconnu submeteu-se a um tratamento delicado em três dos seus locomotores, mas felizmente vem reagindo muito bem e, se Deus quinzer, sua cura será completa — declarou inicialmente à reportagem do DIARIO CARIOCA o treinador Manuel de Sousa.

O filho de Dádiva acabara de entrar na raia grande a fim de dar um galope de saúde. Seu aspecto era dos melhores, uma vez que, completamente alegre, l'Inconnu (embora «ligado» nas duas mãos e um posterior) corcoveava e distribuia coices para todos os lados, parecendo mesmo um potrinho «bôbo» de 2 anos.

TODOS OS DIAS

— Este meu pupilo vem galopando há muitos dias. Aliás, todos os dias êle dá o seu galopezinho de saúde, como sempre, pilotado pelo Braulio Cruz Junior.

— Qual foi o locomotor mais afetado?

— A mão direita. Com esta tivemos um pouco mais de cuidado e de atenções.

— Levou "fôgo"?

— Não. O tratamento foi outro.

— Que tal a saúde do "bichinho"?

"Neco" leva a mão à cabeça, levanta a aba do chapeu, franze a testa e responde:

— Graças a Deus, a saúde de L'INCONNU é excelente. Nós só estamos esperando que os locomotores fiquem "em ponto de bala" para que êle volte de vez às pistas.

— Quando se dará o reaparecimento?

Ainda não tenho idéia; todavia, antes do fim do ano, L'INCONNU estará por aí de ovita, dando trabalho aos adversários.

Eldorado desceu a reta em 36"

Mando igualou a marca do pupilo de Mariano Sales — Rostoky aumentou para 37"3/5 — Castilha cravou 43" nos 700 — Titan 22" nos 360

Em pista de areia leve foram realizados os aprontos dos parelheiros que acham inseritos nas carreiras a serem desdobradas na tarde de amanhã no Hipódromo da Gávea.

O cavalo Eldorado, sob a direção do jóquei Emygdio Castilho produziu uma das melhores «partidas» ao passar os 600 metros em 36". A égua Castilha, conduzida por Luis Rigoni também agradou aos observadores com os seus 43" nos 700 metros.

DEMAIS APRONTOS

Eis a relação completa dos exercícios e as marcas anotadas pela reportagem:

1º Páreo:
ERGURA, L. Amaral, 600 em 36".
DIABLITA, J. Tinoco, 600 em .. 37"2/5.
FROTA BELMONT, J. Portilho, 600 em 42".

2º Páreo:
RAMI, E. Castillo, 600 em 37".
TUNIS, O. Ullôa, 600 em 37".
VENETA, U. Cunha, 600 em .. 38"1/5.
PARTIDARIA, J. Silva, 360 ... em 22".
SORELLA, L. Lins, 600 em 36".

3º Páreo:
NANDO, E. Castillo, 600 em 36".
KAFFAR, U. Cunha, 600 em 36" — grama.
VORAZ, R. Filho, 700 em 47".
TITAN, M. Henrique, 360 em 22".
SAUTERNE, L. Lins, 360 em 22".

4º Páreo:
CASTILHA, L. Rigoni, 700 .... em 43".
TRETA, U. Cunha, 700 em 43".
REBELDIA, H. Cunha, 600 em 37"3/5.
MALICIOSITA, W. Andrade, 600 em 38"2/5.

5º Páreo:
ELDORADO, E. Castillo, 600 .. em 36".
URUPÊS, J. Portilho, 360 em .. 22"1/5.

6º Páreo:
BANG, J. Ramos, 600 em 36"2/5.
SARANDI, R. Filho, 700 em 47".
LIBERAL, J. Martins, 360 em 22"2/5.
TIROTEIRO, G. Almeida, 360 .. em 22".
PENSTOCK, E. Castillo, 600 em 36"3/5.
FALCONCITO, O. Ullôa, 600 .. em 37".

7º Páreo:
RUGENDAS, L. Diaz, 600 em 40".
EVERGLADE, D. Moreno, 600 em 38"3/5.
FASTENER, O. Ullôa, 600 em 36"2/5.
GIL BLAS, L. J. Lima, 600 em 39"2/5.
GARDONE, S. Câmara, 600 em 37"1/5.
SOLFEJO, J. Portilho, 700 em 44"2/5.
FORUM, L. Amaral, 700 em 44".
ROSTOKY, L. Rigoni, 600 em .. 37"2/5.
MISTER RIO, M. Henrique, 800 em 51"1/5.
BENGUARDA, J. Tinoco, 800 .. em 49".

8º Páreo:
LE ROUGE, J. Martins, 600 .. em 36".
BAMBINAL, F. G. Silva, 600 .. em 38".
DOUTORZINHO, D. Moreira, 600 em 37"3/5.
GALOPE, J. Portilho, 800 em 50" — reta oposta.
DESERTO, M. Henrique, 600 .. em 39".
MAESTRINI, E. Castillo, 600 em 36"3/5 — reta oposta.
SEA PRINCE, C. Carvalho, 600 em 39".

Vêm assistir ao Derby

Especialmente convidados, virão assistir à disputa do "Derby", os drs. Werner Buff, Presidente da ACTESP, e Fulvio Piccazzio, ambos cronistas do turfe paulista.

Programas para esta semana

MONTARIAS OFICIAIS

Corrida de amanhã

1.º Páreo — Às 13.30 horas — 1.300 metros — Cr$ 70.000,00.

		Quilos	
1—1	Baiza, J. Silva	10	50
2	Ezgura, L. Amaral	7	50
2—3	Sornete, L. Diaz	9	58
4	Diabrura, A. Caceres	8	50
5	Diablita, J. Tinoco	5	50
3—6	F. Belmont, J. Portilho	2	52
7	Burladora, U. Cunha	1	50
"	Fighter, M. Nielevisk	6	50
4—8	Ereia, O. Ulloa	4	58
9	Ginestra, L. Rigoni	11	58
"	Taxi-Girl, A. Santos	3	50

2.º Páreo — Às 13.55 horas — 1.400 metros — Cr$ 70.000,00.

		Quilos	
1—1	Rami, E. Castillo	3	54
2—2	Tunis, O. Ulloa	4	50
3—3	Veneta, U. Cunha	5	54
4	Partidaria, J. Silva	1	54
4—5	Corunã, D. P. Silva	6	54
6	Sorella, L. Lins	2	54

3.º Páreo — Às 14.20 horas — 1.500 metros — Cr$ 75.000,00.

		Quilos	
1—1	Nando, E. Castillo	1	54
2—2	Kaffar, U. Cunha	3	54
3—3	Voraz, R. Filho	2	54
4—4	Titan, M. Henrique	4	54
5	Sauterne, L. Lins	5	54

4.º Páreo — Às 14.50 horas — 1.400 metros — Cr$ 70.000,00.

		Quilos	
1—1	Castilha, L. Rigoni	7	58
2	Eçaruna, C. Dias	11	50
2—3	Trêsta, U. Cunha	9	56
4	Libellule, D. P. Silva	3	54
5	Reoma, Não Corre	5	50
3—6	Alusiva, M. Henrique	8	54
7	Rebeldia, H. Cunha	1	54
8	Bijou, Não Corre	4	54
4—9	Maliciosita, V. Andrade	6	54
10	Gaivita, E. Castillo	10	58
"	Maria Rocha, J. Portilho	2	58

5.º Páreo — Às 15.20 horas — 1.000 metros — Cr$ 70.000,00.

		Quilos	
1—1	Eldorado, E. Castillo	1	55
2	Urupês, J. Portilho	3	55
2—3	Cidadão, A. Marçal	5	55
4	Blue Heaven, D. Moreira	4	54
3—5	Ian, L. Diaz	8	55
6	Altímetro, J. Martins	2	55
4—7	Alano, Não Corre	6	55
"	Fininto, L. Rigoni	7	55

6.º Páreo — Às 15.50 horas — 1.400 metros — Cr$ 75.000,00 — (Betting).

		Quilos	
1—1	Vesper, J. Portilho	6	54
"	Bang, J. Ramos	15	54
2	Sarandi, R. Filho	4	54
2—3	Ibirapuitã, M. Henrique	9	54
4	Liberal, J. Martins	12	54
5	Lord Affonso, V. Andrade	14	54
6	Kopar, Não Corre	7	54
3—7	Coligny, Não Corre	8	54
8	Tiroteio, G. Almeida	2	54
9	Ricaço, L. Lins	1	54
10	Penstock, E. Castillo	13	54
4-11	Falconcito, O. Ulloa	10	54
12	Goethe, J. Tinoco	5	54
13	Guarda, L. Diaz	11	54
"	Garrafão, L. Rigoni	3	54

7.º Páreo — Às 16.30 horas — 1.600 metros — Cr$ 100.000,00 — (Betting) — CENTRO ACADEMICO CANDIDO DE OLIVEIRA — Handicap Especial Misto.

		Quilos	
1—1	Rugendas, L. Diaz	9	54
"	Everglade, D. Moreno	3	54
2	Hotspur, P. Fernandes	8	52
2—3	Fastener, O. Ulloa	7	52
4	Gil Blas, L. J. Lima	12	52
5	Gardone, S. Camara	4	50
6	Jalerino, Não Corre	1	57
3—7	Tate, U. Cunha	2	52
8	Solfejo, J. Portilho	14	53
9	Samurai, P. Labre	6	52
"	Forum, L. Amaral	15	52
4-10	Rostoky, L. Rigoni	11	54
11	El Bacan, Não Corre	5	50
12	Mister Rio, M. Henrique	10	57
"	Benguarda, J. Tinoco	13	51

8.º Páreo — Às 17 horas — 1.500 metros — Cr$ 75.000,00 — (Betting).

		Quilos	
1—1	Le Rouge, J. Martins	9	60
"	Driscol, D. Moreno	3	56
2	Discipulo, C. Dias	10	54
2—3	Bambinal, F. G. Silva	5	60
4	Doutorzinho, D. Moreira	11	56
5	Dux, Não Corre	13	56
3—6	Galope, J. Portilho	8	54
7	Deserto, M. Henrique	1	54
8	Genazzano, H. Cunha	14	56
9	Maestrini, E. Castillo	6	56
4-10	Jacurixi, J. Ramos	7	56
11	Sea Prince, C. Carvalho	4	54
12	Higuero, D. P. Silva	2	56
"	Bicudo, L. Rigoni	12	58

Corrida de Domingo

1º Páreo — Às 13 horas — 1.400 metros — Cr$ 55.000,00.

		Quilos	
1—1	Sinhá Dona, O. Ulloa	7	55
2	Atencion, J. Baffica	2	55
2—3	Fuligem, D. P. Silva	10	55
4	Fôrça Cava, A. Nahid	9	55
3—5	Star Light, L. Rigoni	8	55
6	Insignia, V. Lima	1	55
7	Fair Gagel, D. Moreno	3	55
4—8	Jamba, L. Lins	6	55
9	Itajubá, M. Henrique	4	55
"	Danita, J. Ramos	5	55

2.º Páreo — Às 14 horas — 1.400 metros — Cr$ 70.000,00 — (grama).

		Quilos	
1—1	Mécia, U. Cunha	2	55
2	Nazaré, M. Henrique	8	55
2—3	Sorocaba, O. Ulloa	6	55
4	Jamburana, L. Amaral	1	55
3—5	Ulriz, J. Portilho	7	55
6	Jereba, E. Castillo	3	55
4—7	Baforada, J. Baffica	5	55
"	Belanita, L. Rigoni	4	55

3.º Páreo — Às 14.30 horas — 1.000 metros — Cr$ 70.000,00 — (grama).

		Quilos	
1—1	Urga, E. Castillo	3	55
"	Violeta, D. Moreno	2	55
2—2	Myrsina, U. Cunha	7	55
3	Eglantine, E. Le Mener	4	55
3—4	Cloche d'Or, J. Tinoco	8	57
5	Siciliana, A. Cardoso	6	57
4—6	Cordeonar, J. Portilho	5	55
"	Galadora, M. Henrique	1	55

(Conclui na 11.ª página)

A Campanha de Combate ao Câncer

Sábado último a Campanha Nacional Educativa de Combate ao Câncer teve um páreo que lhe foi dedicado no programa das carreiras do Hipódromo da Gávea. Após seu transcurso, quando de uma taça de champanha oferecida pela diretoria do Jockey Club Brasileiro, o seu presidente dr. Mário de Azevedo Ribeiro, disse do sentido da homenagem, destacando a beneméncia dessa cruzada e ressaltando os méritos do seu dirigente, professor Ugo Pinheiro Guimarães, Diretor do Serviço de Combate ao Câncer. Este, a seguir, em nome do Ministério da Saúde, daquele importante departamento federal, agradecendo a reiterada manifestação de apreço pública, que o Jockey Club Brasileiro lhe prestava, acentuou o desvelo da nossa grande sociedade turfista não só moral, como material, pelas obras filantrópicas e culturais do país. Como o fêz o dr. Mário de Azevedo Ribeiro, o professor Ugo Pinheiro Guimarães envolveu nos mesmos elogios o dr. Peixoto de Castro Júnior que, com S. Exa. senhora, receberam os cumprimentos pela vitória de Uta, de sua criação e propriedade. O dr. Peixoto de Castro Júnior agradeceu aos oradores em eloquente oração

CONCURSOS E BETTINGS

Os Concursos e "Bettings" ontem promovidos pelo Jockey Club Brasileiro, tiveram os seguintes resultados:

CONCURSO DE 6 PONTOS — 13 ganhadores — Rateio: Cr$ 3.527,00.

CONCURSO DE 7 PONTOS: 1 ganhador — Rateio: Cr$ 68.972,00.

"BETTING" SIMPLES — Combinação: 7-4-1 — 8 ganhadores — Rateio: Cr$ 5.839,00.

"BETTING" DUPLO — Combinação: 7-1 — 4-1 — 1-9 — 4 ganhadores — Rateio: Cr$ 158.181,00.

5 NOTÍCIAS

1 — Quando galopava na manhã de ontem "rodou" a égua JAPANA, sendo sacrificada em plena raia. A pupila de Expedicto Coutinho teve fratura da espinha.

2 — O cavalo CAPURRO que vinha atuando há tempos na Gávea aos cuidados de Gonçalino Feijó, trocou de boxes. Voltará breve a correr agora sob a responsabilidade de Alexandre Corrêa.

3 — Chegou de Curitiba para o treinador Luiz Tripodi o animal EBANO que traz uma boa campanha de pistas paranaenses.

4 — O treinador Valdemar Attianesi está esperando de Cidade Jardim a égua LEOCADIA. Deverá o parelheiro em questão participar na Gávea brevemente do G. P. "Craveiro Lopes".

5 — Está sendo esperado de São Paulo o jóquei V. Pinheiro Filho que domingo montará o cavalo JAZÃO anotado no G. P. "Cruzeiro do Sul".

Do Pres. da República da Venezuela à Biblioteca do J. Club

O embaixador Leonardo Altuve Carrillo acaba de transmitir ao sr. Júlio Moura, Diretor da Biblioteca do Jockey Club Brasileiro, "Venezuela" (Bajo el Nuevo Ideal Nacional), oferecido àquele departamento com dedicatória do próprio punho do general Marcos Pérez Jiménez, Presidente da República da Venezuela.

Trabalhos e montarias dos concorrentes ao G. P. 'Cruzeiro do Sul'

ULEMA — E. Castillo — 2.400 em 165" (São Paulo).
UJA — J. Portilho — 2.400 em 147" 4/5.
PINHEIRO — U. Cunha — 2.040 — em 135".
CAPORAL — A. Xavier — 2.400 em 165" (São Paulo).
JEREZ — J. Alves — 2.400, em 164" 3/5 (São Paulo).
ILE DE FRANCE — M. Henrique — 2.400 em 165".
JARUSSI — L. Rigoni — 1.991 — em 137" (São Paulo).
TIRAFOGO — D. Moreno — 2.040 em 136".
JAMBALAIO — G. Greme Jr. — 1.991 em 137" 2/5 (São Paulo).
CANAVIAL — F. Irigoyen — 2.040 em 132".
JOHN ARABY — P. Vaz — 2.400 em 164" (São Paulo).
JAZÃO — V. Pinheiro Filho — 2.200 em 152" (São Paulo).

Homenagem à acadêmicos

No programa das corridas de amanhã, sábado, o Jockey Club Brasileiro homenageará os Acadêmicos de Direito, com a realização de um páreo, que será o 7.º do programa, Handicap Especial Misto, com a dotação de Cr 100.000,00 e que terá a denominação de Centro Acadêmico Cândido de Oliveira.

CÊRCA EXTERNA — Oscar Varêda

Umas e outras da corridinha de ontem lá no Hipódromo da Gávea.

A história teve início com uma vitória incrivelmente espetacular de SPORTSMAN. Ganhou por dois quarteirões. Matungo quando acorda aborrecido dá nisso.

No outro páreo, CONDOR conseguiu pequena vantagem nos últimos instantes. E vamos parar por aqui.

O sr. Lui Rigoni foi a estrêla do primeiro «banho» da tarde. BALSAMO fêz um papelão e nem sequer no marcador apareceu.

Enquanto aquêle favorito fracassava, aparecia êsse TANTALITO transformado para vencer como um craque.

Enfim, um resultado em estado marôto, completamente.

O negócio foi tão estranho que o Waldir Lima, que vinha de parado, ainda fêz segundo com IMPULSIVO.

Veio então a seguir a reabilitação da cátedra. Vitória de EL BACAN nos últimos instantes. Um favorito que não merecia dar o susto que deu.

Um voto de louvor para o bom segundo do TENTO. Perdeu um tempo dos melhores nesta turma e por uma cabeça...

Páreo de matungo é isto mesmo. Desta vez deu até uma dupla de São Vicente — J. Medeiros e G. Calderano. Quem é que vai acertar numa coisa desta?

A sorte foi o CABO VERDE tirar terceiro com o sr. Alberto Nahid salvando a reputação dos redeadores cariocas.

Quanto ao BANZE', ficou para a próxima, sim senhor...

A luta foi de morte completa. E quando VENCIMENTO perdeu o requebrado, ESCALER seguiu firme e nem deu bola para os outros. Estava mesmo com a «mulesta» o garoto do Geraldo Morgado.

TIO GIULITE, como sempre de relógio atrasado, chegou apenas no momento exato para formar a dupla.

Parei de estalo com êste tal de TEMOR. Vá enganar assim em Maracangalha!

Só um comentário para o sexto páreo: BODOCÓ veio lá do Ceará pra dar uma «bodocada»! Existe?

Dá cavalo com chance para «Mister Joe» e acontece coisa boa. A manhosa LAROUSSE atuou em completo estado de juizo e foi o que se viu.

... E a história terminou com a tocada agitada do sr. Castillo. Linda vitória de SACI!

NOTA: Hoje é dia de ligar para a TV-Rio, às 22,35, e assistir bom Jean Pouchard, de Sônia Maria Soares a tiracolo, comandando o «show» de Wilson Nascimento, que leva por título «Aí vem o CAPORAL». Pouchard em estado de colete brilhante!

Eles chegaram ASSIM...

Sportsman não se apercebe da presença dos seus adversários na carreira inicial

Também Tantalito ganha por um quarteirão do Impulsivo, que não aparece na foto

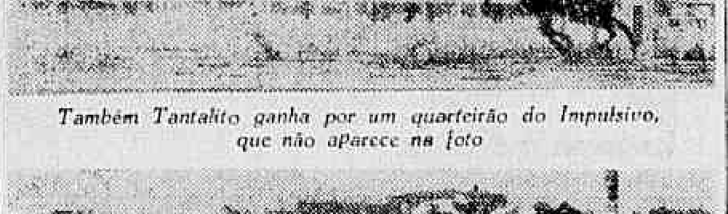

Luis Rigoni, chicote debaixo do braço, ganha com El Bacan, do Tento

Fumeiro derrota o Esperidião, por um corpo

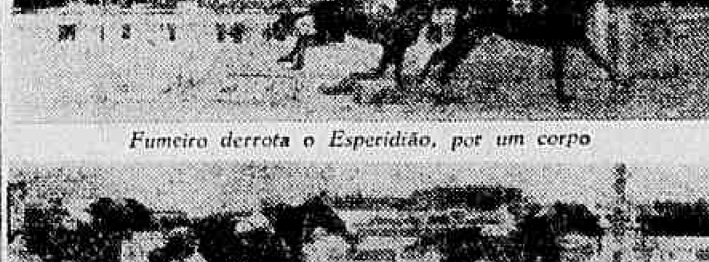

Escaler vence fácil, enquanto Tio Giulite tira o segundo lugar, a meia cabeça do Jersei. Em quarto, o favorito Vencimento

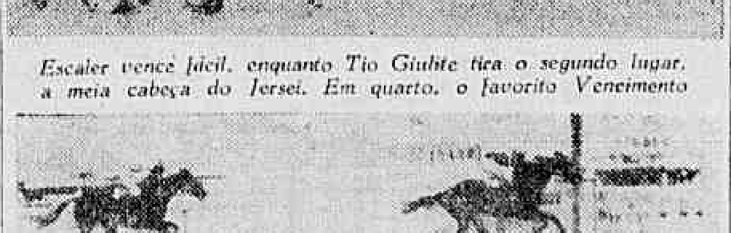

Bodocó "estoura", com uma poule de três e meio andares, sôbre o Som

Reapareceu bem na Gávea o LAROUSSE conquistando a sua segunda vitória

Desdobrando um programa constituído, desta feita, de oito provas, o Jockey Club Brasileiro realizou ontem mais uma das suas reuniões do meio da semana. A vesperal, como sói acontecer, alcançou pleno êxito, como se pode constatar pelo bom movimento geral das apostas.

A melhor prova do programa, disputada em penúltimo lugar, reuniu dez cavalos de quatro anos e ensejou ocasião o que Larousse conquistasse a segunda vitória de sua campanha. O filho de Normanton deixou que o Ijossé liderasse a carreira e na reta atacou-o, para mais adiante dominá-lo.

O jóquei José Portilho foi o pilôto do descendente de Caran e levou ainda ao vencedor o cavalo Tantalito.

1.º Páreo — 1.600 metros — Pista: A. L. — Prêmios: Cr$ 55.000,00 — Cr$ 16.500,00 — Cr$ 11.000,00 — Cr$ 8.250,00 e Cr$ 5.000,00

1.º	Sportsman — C. Carvalho	53	13.290	64,00	11	1.371	379,00
2.º	Condor — D. Moreno	55	29.195	29,00	12	17.939	39,00
3.º	Labiosa — H. Cunha	47	2.403	352,00	13	12.617	41,00
4.º	Samoo — J. Ramos	52	12.280	69,00	14	6.057	86,00
5.º	Aure — G. Almeida	53	9.288	91,00	23	11.376	46,00
6.º	Sundew — J. Tinoco	51	6.190	136,00	24	7.918	66,00
7.º	Durão — J. Silva	52	956	884,00	33	2.287	229,00
8.º	Diaria — L. Amaral	50	2.291	369,00	34	4.635	112,00
9.º	Ma Pomme — M. Henrique	54	30.387	28,00	44	1.125	461,00
			106.280			65.305	

Não correu: Dorondongos.

Diferenças: vários corpos e palheta — Tempo: 103"2/5 — Vencedor: (5) 64,00 — Dupla: (13) 41,00 — Placês: (5) 26,00 — (1) 17,00 e 10) 56,00 — Movimento do páreo: Cr$ 2.115.310,00.

SPORTSMAN — M. T. — 5 anos — Paraná — Por: Miami e Morycaba — Proprietário: Stud Cartago — Treinador: Valter Pederson — Criador: Hermínio Brunatto.

2.º Páreo — 2.200 metros — Pista: A. L. — Prêmios: Cr$ 66.000,00 — Cr$ 19.800,00 — Cr$ 13.200,00 e Cr$ 9.900,00

1.º	Tantalito — J. Portilho	56	28.310	38,00	11	1.434	447,00
2.º	Impulsivo — V. Lima	56	21.431	51,00	12	20.480	31,00
3.º	Bedah — D. P. Silva	60	21.431	—	13	18.658	34,00
4.º	Januario — J. Barros	53	2.384	455,00	14	17.865	35,00
5.º	Magista — L. Amaral	51	4.182	259,00	22	1.131	557,00
6.º	Mon Ami — P. Fernandes	60	23.825	46,00	23	7.499	86,00
7.º	Balsamo — L. Rigoni	60	54.717	20,00	24	6.289	103,00
8.º	Baicuri — H. Cunha	49	1.574	689,00	33	685	937,00
					34	5.364	113,00
			136.423		44	1.293	496,00
						80.756	

Diferenças: vários corpos e 1/2 corpo — Tempo: 145"3/5 — Vencedor: (3) 38,00 — Dupla: (24) 103,00 — Placês: (3) 32,00 e (7) 31,00 — Movimento do páreo: Cr$ 2.494.860,00.

TANTALITO — M. C. — 7 anos — R. G. do Sul — Por: Tantalito e Chiba — Proprietário: José Augusto Raposo Meier — Treinador: Anisio Neves — Criador: Faustino Corrêa do Espírito Santo.

3.º Páreo — 1.400 metros — Pista: A. L. — Prêmios: Cr$ 70.000,00 — Cr$ 21.000,00 — Cr$ 14.000,00 e Cr$ 10.500,00

1.º	El Bacan — L. Rigoni	56	72.735	14,00	12	11.776	65,00
2.º	Tento — U. Cunha	56	27.887	37,00	13	21.573	35,00
3.º	El Mayoral — J. Tinoco	56	7.960	129,00	14	43.452	18,00
4.º	Retiuto — F. G. Silva	53	15.639	65,00	23	2.438	315,00
5.º	Tatul — E. Castillo	56	27.887	—	24	4.030	192,00
6.º	Blasé — M. Nielevisk	56	4.753	216,00	33	1.011	762,00
					34	8.853	87,00
			128.994		44	3.782	203,00
						96.305	

Não correu: Ibacury.

Diferenças: meio corpo e 3 corpos — Tempo: 87"3/5 — Vencedor: (1) 14,00 — Dupla: (14) 18,00 — Placês: (1) 11,00 e (6) 11,00 — Movimento do páreo: Cr$ 2.537.400,00.

EL BACAN — M. A. — 4 anos — Paraná — Por: Danton e Airfield — Proprietário: Francisco M. Serrador — Treinador: Claudemiro Pereira — Criador: Fazenda Santa Angela.

4.º Páreo — 1.300 metros — Pista: A. L. — Prêmios: Cr$ 50.000,00 — Cr$ 15.000,00 — Cr$ 10.000,00 e Cr$ 7.500,00 e Cr$ 5.000,00

1.º	Fumeiro — J. Medeiros	54	21.555	65,00	11	3.384	246,00
2.º	Esperidião — G. Calderano	58	11.642	121,00	12	19.907	41,00
3.º	Cabo Verde — A. Nahid	56	6.604	213,00	13	8.676	94,00
4.º	Taxi-Girl — M. Henrique	58	17.285	81,00	14	4.131	201,00
5.º	Banze — L. Rigoni	60	67.732	21,00	22	18.003	46,00
6.º	Gamiani — L. Lins	58	9.217	152,00	23	28.800	28,00
7.º	Nenimha — L. Vieira	58	14.472	97,00	24	11.078	75,00
8.º	Stack — G. Almeida	57	17.285	—	33	4.181	199,00
9.º	Jarumã — D. Moreno	52	16.221	87,00	34	5.162	161,00
10.º	Jarundá — Jos. Baffica	53	3.721	378,00	44	1.174	709,00
11.º	Morena Flor — J. Barros	53	3.721				
12.º	Fleet Ace — L. Benitez	60	1.536	915,00		104.785	
13.º	Bily — F. G. Silva	55	3.479	404,00			
14.º	Garra — J. Silva	51	3.311	424,00			
			176.775				

Não correram: Ever Night, Jaburú, Dantesco e Gomo.

Diferenças: 1 corpo e 1 1/2 corpo — Tempo: 84"4/5 — Vencedor: (9) 65,00 — Dupla: (13) 94,00 — Placês: (9) 24,00 — (4) 37,00 e (14) 41,00 — Movimento do páreo: Cr$ 3.407.300,00.

FUMEIRO — M. C. — 7 anos — Paraná — Por: Guaycurú e Amaryllis — Proprietária: Maria de Lourdes Carvalho — Treinador: Francisco Abreu — Criador: Fazenda Santa Angela.

5.º Páreo — 1.600 metros — Pista: A. L. — Prêmios: Cr$ 55.000,00 — Cr$ 16.500,00 — Cr$ 11.000,00 e Cr$ 8.250,00

1.º	Escaler — G. Almeida	53	22.754	66,00	11	1.205	757,00
2.º	Tio Giulite — J. Tinoco	52	20.113	75,00	12	25.442	36,00
3.º	Jersei — L. Rigoni	56	35.574	41,00	13	31.889	29,00
4.º	Vencimento — J. Ramos	54	75.434	20,00	14	10.373	88,00
5.º	Ibiai — U. Cunha	52	30.750	48,00	22	852	[illegible]
6.º	El Mambo — F. G. Silva	52	2.061	729,00	23	21.081	46,00
7.º	Fair Clever — L. Lima	34	1.375	1.096,00	24	3.753	[illegible]
					33	8.002	[illegible]
			189.661		34	8.237	[illegible]
						124.990	

Não correu: Japonesa.

Diferenças: 2 corpos e 1/2 corpo — Tempo: [illegible] — Vencedor: [illegible] — Dupla: [illegible] — Placês: [illegible] — Movimento do páreo: Cr$ [illegible].

ESCALER — M. C. — 5 anos — S. Paulo — Por: Hidalgo e Bagatelha — Proprietário: Stud Marinha — Treinador: Geraldo Morgado — Criador: Haras Santa Anita.

6.º Páreo — 1.600 metros — Pista: A. L. — Prêmios: Cr$ 65.000,00 — Cr$ 19.500,00 — Cr$ 13.000,00 e Cr$ 9.750,00 e Cr$ 5.000,00

1.º	Bodocó — F. Viana	56	[illegible]	[illegible]	11	[illegible]	[illegible]
2.º	Som — L. Rigoni	56	[illegible]	[illegible]	12	[illegible]	[illegible]
3.º	Engano — O. Macedo	56	[illegible]	[illegible]	13	[illegible]	[illegible]
4.º	Temor — D. Moreira	56	[illegible]	[illegible]	14	[illegible]	[illegible]
5.º	Hilal — Akiyoshi	56	[illegible]	[illegible]	22	[illegible]	[illegible]
6.º	Calabrês — P. Labre	56	[illegible]	[illegible]	23	[illegible]	[illegible]
7.º	Engajado — A. Marçal	56	[illegible]	[illegible]	24	[illegible]	[illegible]
8.º	Arrazal — J. Portilho	56	[illegible]	[illegible]	33	[illegible]	[illegible]
9.º	Iquiteno — D. P. Silva	56	[illegible]	[illegible]	34	[illegible]	[illegible]
10.º	Monte Belo — E. Castillo	56	[illegible]	[illegible]	44	[illegible]	[illegible]
11.º	Jacaré — A. Caceres	56	[illegible]	[illegible]			
12.º	Operante — Moreles	56	[illegible]	[illegible]			
13.º	Kiwo — U. Cunha	56	[illegible]	[illegible]			
14.º	Ramalhete — F. G. Silva	56	[illegible]	[illegible]			
15.º	Darling Son — O. Ulloa	56	[illegible]	[illegible]			
			[illegible]			[illegible]	

Diferenças: 2 corpos e 2 corpos — Tempo: [illegible] — Vencedor: [illegible] — Dupla: [illegible] — Placês: [illegible] — Movimento do páreo: Cr$ [illegible].

BODOCÓ — M. C. — 4 anos — Ceará — Por: [illegible] — Proprietário: Stud Chaves — Treinador: Alcebíades Monteiro — Criador: José Gomes Chaves.

7.º Páreo — 1.400 metros — Pista: A. L. — Prêmios: Cr$ 70.000,00 — Cr$ 21.000,00 — Cr$ 14.000,00 e Cr$ 10.500,00 e Cr$ 5.000,00

1.º	Larousse — J. Portilho	[illegible]	[illegible]	[illegible]	11	[illegible]	[illegible]
2.º	Iossé — L. Diaz	[illegible]	[illegible]	[illegible]	12	[illegible]	[illegible]
3.º	Ourio — F. G. Silva	[illegible]	[illegible]	[illegible]	13	[illegible]	[illegible]
4.º	Pilgrim — V. Meireles	[illegible]	[illegible]	[illegible]	14	[illegible]	[illegible]
5.º	Gable — U. Cunha	[illegible]	[illegible]	[illegible]	22	[illegible]	[illegible]
6.º	Ichang — E. Castillo	[illegible]	[illegible]	[illegible]	23	[illegible]	[illegible]
7.º	Bela Sete — A. Cardoso	[illegible]	[illegible]	[illegible]	24	[illegible]	[illegible]
8.º	Amorgeiro — E. Steyka	[illegible]	[illegible]	[illegible]	33	[illegible]	[illegible]
9.º	Pinhanão — M. Henrique	[illegible]	[illegible]	[illegible]	34	[illegible]	[illegible]
10.º	Itamo — D. P. Silva	[illegible]	[illegible]	[illegible]	44	[illegible]	[illegible]
			[illegible]			[illegible]	

Não correram: Boucanier e Som.

Diferenças: 1 corpo e 2 corpos — Tempo: [illegible] — Vencedor: [illegible] — Dupla: [illegible] — Placês: [illegible] — Movimento do páreo: Cr$ [illegible].

LAROUSSE — M. C. — S. Paulo — Por: Normanton e Caran — Proprietário: Stud Rocha Faria — Treinador: Jorge Morgado — Criador: Haras Santa Anita.

8.º Páreo — 1.400 metros — Pista: A. L. — Prêmios: Cr$ 60.000,00 — Cr$ 18.000,00 — Cr$ 12.000,00 e Cr$ 9.000,00 e Cr$ 5.000,00

1.º	Saci — E. Castillo	[illegible]	[illegible]	[illegible]	11	[illegible]	[illegible]
2.º	Jarundé — U. Cunha	[illegible]	[illegible]	[illegible]	12	[illegible]	[illegible]
3.º	Quefir — L. Rigoni	[illegible]	[illegible]	[illegible]	13	[illegible]	[illegible]
4.º	Dourado — L. Diaz	[illegible]	[illegible]	[illegible]	14	[illegible]	[illegible]
5.º	Kibar — R. Freitas F.	[illegible]	[illegible]	[illegible]	22	[illegible]	[illegible]
6.º	El Valiente — A. Cardoso	[illegible]	[illegible]	[illegible]	23	[illegible]	[illegible]
7.º	Raiano — D. Moreira	[illegible]	[illegible]	[illegible]	24	[illegible]	[illegible]
8.º	Kilsitz — J. Tinoco	[illegible]	[illegible]	[illegible]	33	[illegible]	[illegible]
9.º	Figaro Cá — L. Gonzaga	[illegible]	[illegible]	[illegible]	34	[illegible]	[illegible]
					44	[illegible]	[illegible]
			[illegible]			[illegible]	

Não correu: Oviedo.

Diferenças: 1 corpo e 2 corpos — Tempo: [illegible] — Vencedor: [illegible] — Dupla: [illegible] — Placês: [illegible] — Movimento do páreo: Cr$ [illegible].

SACI — M. C. — 5 anos — S. Paulo — Por: Vagabond II e Juvia — Proprietário: Stud E. G. Bastos — Treinador: Manoel Sales — Criador: A. J. Peixoto de Castro.

MOVIMENTO DE APOSTAS	Cr$ [illegible]
CONCURSOS	Cr$ [illegible]
TOTAL	Cr$ [illegible]

A ASSEMBLÉIA DE ONTEM NO JOCKEY CLUB BRASILEIRO

Foram aprovados o relatório e contas do ano passado — Um voto de pesar pela morte do desembargador Oliveira Sobrinho

De acôrdo com a convocação feita, reuniram-se ontem à noite, 38 sócios do Jockey Club Brasileiro para o julgamento do relatório apresentado pela diretoria sôbre as atividades durante o ano último, bem como para conhecer os pareceres sôbre as contas apresentadas pela Tesouraria.

Abertos os trabalhos pelo presidente da sociedade, dr. Mário de Azevedo Ribeiro, foi aclamado para presidi-los o ministro Afrânio Costa, que convidou para secretários os drs. Francisco Baldassarini e Guilherme Gomes de Matos.

Aprovados que foram [illegible] contas, o dr. Mário de Azevedo Ribeiro propôs e foi aclamado um voto de pesar pela morte do desembargador Oliveira Sobrinho, além de um minuto de silêncio pela assembléia de pé, a participação da Mesa, depois de palavras sentidas do seu presidente, ministro Afrânio Costa.

O consócio Alberto Fadel propôs e foi aprovado por aclamação um voto de congratulações à Mesa pela correta direção que deu aos trabalhos. Depois de ter agradecido êste gesto, o ministro Afrânio Costa deu por encerrada a assembléia.

A alegria e vibração da torcida tricolor extravasadas ontem à tarde com a chegada da delegação vitoriosa do Fluminense estão perfeitamente retratadas nestes dois flagrantes: na foto de cima, um aspecto da chegada do "Cometa" à Estação Rodoviária "Mariano Procópio", com a grande massa de torcedores cercando o ônibus e dando vazão ao seu contentamento pelo retôrno dos craques que conseguiram conquistar para o futebol carioca o primeiro título de um Rio-São Paulo; no segundo flagrante (colhido na sede do clube), vemos Djair, Santana, Valdo e Altair envolvidos pelos tricolores, em meios aos "hurras!" e vivas ao Fluminense

PIRILO VAI DEIXAR SE HOUVER EXIGÊNCIAS

CBD pensa em escrete à base de clube

O técnico Silvio Pirilo está disposto a não admitir qualquer interferência de pessoas estranhas, mesmo dirigentes, em seu trabalho, exigindo a convocação ou não de jogadores, uma vez que pretende plena e absoluta autonomia para elaborar a lista dos craques escolhidos para formar o plantel do selecionado brasileiro que enfrentará o escrete de Portugal.

Em face dessa decisão do treinador e que já chegou ao conhecimento dos meios esportivos, os dirigentes cebedenses se mostram inclinados a formar o selecionado na base de clube, bem como indicar outro elemento (talvez Nilton Anet) para dirigi-lo, uma vez que é intenção dos membros do Conselho Técnico participar da escolha dos jogadores.

HOJE O INÍCIO DA GUERRA

É possível que hoje já seja iniciada a guerra entre o técnico Pirilo e os dirigentes cebedenses, já que Silvio Pirilo acertou com o seu auxiliar, Vicente Feola, uma conferência para tratar da elaboração da lista dos jogadores que será apresentada na próxima 2a.-feira ao Conselho Técnico, para homologação.

Por outro lado, sabe-se que aquele órgão já deixou transparecer que determinados elementos não poderão ser afastados da seleção, e isso por certo causará o conflito, uma vez que Silvio Pirilo está no firme propósito de não transigir.

MAIS DIFICULDADES

Nesse caso, a CBD formaria um time com bases já planejadas, ou seja, Paulinho e Belini, do Vasco, na zaga, e o ataque integrado por Joel, Dino, Pagão, Didi e Tite. Os restantes elementos seriam apontados depois da decisão de Silvio Pirilo.

Outras dificuldades prometem trazer embaraços perturbadores ao selecionador, pois sabe-se que o Corinthians já solicitou a dispensa de seus jogadores visando a impedir desfalques em sua equipe que tem compromissos a cumprir no exterior.

Todos êsses problemas já chegaram ao conhecimento de Silvio Pirilo, que, diante de tanto barulho, só se mostra impressionado com os graves aspectos em relação ao tratamento que pretende dar à convocação o Conselho Técnico da CBD.

Campeonato mineiro decide-se domingo

BELO HORIZONTE, 31 — (SP-DC) — Será disputado depois de amanhã no Estádio Independência, nesta capital, a partida entre o Atlético e o Cruzeiro, a qual decidirá o campeonato mineiro de 56. Também, esta será a terceira, visto que nas duas anteriormente jogadas os clubes empataram.

VALE-TUDO' LUSO-BRASILEIRO

Osvaldo Botino, que enfrentará o português José Flôres, em luta de "vale-tudo", amanhã, no Maracanãzinho, experimentou, em nossa redação, a sensação desagradável de uma "chave de braço" bem encaixada, quando se deixou dominar por uma garôta inexperiente em matéria de defesa pessoal. Osvaldo tem 22 anos, dos quais três dedicados ao "jiu-jitsu", pesa 85 quilos e se credenciou ao combate com José Flôres ao sagrar-se vencedor, na Academia Gracie, num teste com outros três colegas

Fluminense recebeu à Flamengo seus jogadores campeões

Uma considerável e barulhenta massa humana, numa recepção à moda do Flamengo, com bandeirolas, foguetes e entusiásticos vivas, constituiu o quadro vibrante da chegada do Fluminense, ontem à tarde, à Estação Rodoviária Mariano Procópio, que regorgitava de torcedores de todos os matizes e categorias, querendo tributar ao tricolor sua homenagem por haver conquistado pela primeira vez para o futebol carioca o título de campeão do Torneio "Rio-São Paulo".

Quando o possante "Cometa" despontou na Estação Rodoviária, centenas de torcedores tocados por um entusiasmo irrefreável cercaram inteiramente o ônibus, aos gritos e sob espoucar dos foguetes, criando tal confusão que o desembarque dos craques não pôde ali se processar, seguindo a viatura diretamente para Alvaro Chaves.

FESTA DA VITÓRIA

A sede do Fluminense já se encontrava, também, inteiramente lotada, quando ali chegaram os integrantes da seleção que regressavam de São Paulo. Um por um, os craques e dirigentes foram saltando e eram logo envolvidos pelos torcedores antes mesmo de penetrar no clube. O barulho era ensurdecedor, misturando-se os estampidos dos foguetes ao rumor de vozes que gritavam: "O Fluminense é o Maior!". A Rua Alvaro Chaves ficou intransitável para veículos.

A muito custo os jogadores tricolores conseguiram chegar ao salão de entrada do clube, lugar em que foi realizada a festa da vitória, com a confraternização de jogadores, diretores e torcedores, havendo inclusive discursos (falou o presidente Jorge Freitas de Paula) e champanhe, correu reclamada pela vontade de brindes.

TELÉ EM CÔRO

Nos quatro cantos do salão, grupos de jogadores recebiam a homenagem carinhosa dos torcedores, sendo solicitados a cada instante para reconstituir com palavras os lances que os seus pés desenharam no Pacaembu ao curso da peleja e que lhes garantiu o título do Rio-São Paulo.

O magricela Telê (alma e condutor do quadro tricolor na grande jornada) era o mais solicitado, a "vedete" da festa, a ponto da torcida organizar um "Queremos Telê no escrete", que era repetido a todo instante, como a lembrar a todos a grande injustiça que significa o seu não aproveitamento nas seleções.

— A minha felicidade é imensa: o Fluminense é campeão e eu contribuí com uma parcela de esforços para êste grande feito — declarou Telê à reportagem do DC, completando: "Agora é comer a mesma determinação de vitória para o jôgo com o São Paulo, a fim de garantirmos o título invicto.

"ESCAPEI POR POUCO"

Cercado de torcedores, Clovis se reportava ao jôgo com a Portuguesa, classificando-o de difícil. Os "lusos" jogaram duro e não respeitaram nem a minha condição de paulista — declarou. [illegible]

Ao lado, Robson entrou na conversa: — A mim também quase que apanham e entre os meus "caçadores" destacou-se Djalma Santos, a quem eu sempre respeitei como um jogador leal. Mas isto já passou e o que está valendo é que o nosso Fluminense é campeão.

ALEGRIA DE BENICIO

Tricolor de "quatro costados", Benicio Ferreira Filho era o mais entusiasmado. Gritou, pulou, carregou jogadores e acabou também sendo carregado pela torcida, que vê nêle um símbolo da alegre e vibrante "tricolagem".

— O Fluminense é a maior potência do atual futebol carioca e eu já posso vaticinar: seremos os campeões de 1957 — extravasou Benicio a certa

(Conclui na 11.ª página)

CHAMPANHE DA VITÓRIA

Flagrante das comemorações realizadas na sede do Fluminense: reunidos em tôrno de uma mesa, jogadores e dirigentes tricolores levantam as taças para o brinde da vitória. Na ocasião, falou o presidente Jorge Frias de Paula, realçando e agradecendo em nome do Fluminense o grande feito assinalado pela equipe dirigida por Pirilo

Pequenas Notícias

Por iniciativa do sr. Charles Mouritz, presidente da Confederação Nacional do Comércio, será ofertada uma taça no valor de 50 mil cruzeiros, ao vencedor do jôgo entre as seleções do Brasil e de Portugal.

:O:

O Fluminense indicou para dirigir o seu encontro com o São Paulo, na tarde de domingo, no Maracanã, os nomes dos juízes paulistas, Telemaco Pompeu, Antonio Musitano, e Catão Montez Júnior.

:O:

O prélio entre Botafogo e Palmeiras, será arbitrado pelo juiz Amilcar Ferreira, e, Santos e Vasco, Frederico Lopes.

:O:

O Vasco participará do torneio internacional do Morumbi com uma equipe mista, foi o que resolveram os dirigentes do São Paulo F. C. e o sr. Artur Pires que esteve na capital bandeirante tratando do assunto.

:O:

O clube da Gávea está em entendimentos para excursionar no mês de junho por gramados do Chile e do Perú, e possivelmente ao México.

Hemetério mesmo doente quer luta com Guanair

"Já que George Gracie está dando a entender, pela imprensa, que o acidente que me inutilizou, temporàriamente, uma perna, é invenção minha para fugir à luta de braço amarrado com Guanair, aceito o combate no estado em que estou, caso êle assim queira", declarou à reportagem, ontem, Pedro Hemetério, numa visita que, com dificuldades de andar, fêz à nóssa redação.

Hélio Gracie, que acompanhou Hemetério, acrescentou: "George acha que a luta de braço amarrado é humilhação, mas eu acho que humilhação será para êle no caso de Guanair perder, já que eu próprio lutaria com adversário, também, na mesma situação de inferioridade, me considerando diminuido, arrasado mesmo, apenas na hpótese de não vencer o combate".

O ACIDENTE DE HEMETERIO

Hemetério explica como fraturou a perna: estava treinando com um amigo, pesando mais de 90 quilos. Como se tratasse de um treino sem maiores consequências, uma brincadeira, não prestou atenção maior aos lances. Numa passagem do treino, o amigo, com todo seu pêso, caiu sôbre sua perna, fraturando-a. Engessou a perna e, segundo os médicos assim permanecerá durante 30 ou 40 dias. Depois dêsse tempo saberá se terá que ser operado ou não.

AFIRMAÇÃO E NÃO DESTRUIÇÃO

Hélio Gracie toma a palavra e diz: "Êste jornal (e mostra um matutino) diz aqui que essas lutas têm sido a auto-destruição dos Gracies. O contrário é que é: nós, da Academia Gracie, temos um princípio rígido de moral, obedecido à risca, há longos anos. E agora, quando inimigos gratuitos e contrariados em seus interêsses inconfessáveis, nos movem uma guerra surda, é com os fundamentos dêsses princípios que nos defendemos, como estamos fazendo. E só por isso vencemos sempre, dentro e fora do ring.

EXEMPLOS

Hélio continua: "Foi assim com a luta de Artur Emídio. Outra escola que ensina "jiu-jitsu" com métodos próprios (e isso faço questão de dizer, essa outra escola (de George Gracie) tem métodos próprios, muito diferentes dos nossos, os quais nós não usaremos nunca) recusou uma luta entre seu melhor elemento, Guanair, contra o desconhecido Artur Emídio, numa demonstração de "jiu-jitsu" contra capoeira, caso Emídio não usasse quimono. Então a Academia Gracie aceitou, por isso, a luta com o desconhecido Emídio sem quimono. E o resultado é conhecido: em quatro minutos o nosso minúsculo Robson venceu o capoeira sem quimono. A outra escola, com a exigência descabida, diminuira o "jiu-jitsu". E por isso nós saímos em campo para elevá-lo e realmente o fizemos, mostrando ao público que o "jiu-jitsu" verdadeiro, o nosso, vence um capoeira, sem quimono, em quatro minutos".

(Conclui na 11.ª página)

Botafogo não cogita de técnico; João Saldanha continuará

O Botafogo não cogita em contratar qualquer técnico para dirigir sua equipe de futebol, uma vez que o quadro, agora entregue ao sr. João Saldanha, em face da saída de Geninho, está em boas mãos e assim permanecerá, contando inclusive com o apoio dos alvinegros de tôdas as categorias.

Essa informação foi colhida pela reportagem do DC, ontem à tarde, na sede de General Severiano, onde os grandes botafoguenses estiverem reunidos a fim de conversarem sôbre os rumos a serem seguidos pelo setor de futebol.

GENINHO FICON INTRANSIGENTE

Visando a contornar a situação reinante no Departamento de Futebol, uma vez que Geninho manifestou desejo de firmar contrato com o clube, os dirigentes do Botafogo, ontem à tarde, voltaram a ter novo entendimento com o seu antigo jogador.

Nessa oportunidade, ficou evidenciada a total possibilidade de uma solução satisfatória para o caso. Geninho mantinha-se intransigente e o clube, embora procurando contemporizar, nada logrou conseguir, mesmo elevando para 23 mil cruzeiros mensais a proposta inicial (20 mil) de ordenado.

SALDANHA, A SOLUÇÃO

Em face do acontecido, os responsáveis pelo clube de General Severiano decidiram, de imediato, entregar a direção do quadro ao sr. João Saldanha, diretor de futebol e conhecedor do "metier", capaz, dessa forma, de corresponder inteiramente à confiança depositada. Aliás, não é essa a primeira vez em que o velho botafoguense assume o comando da equipe da Estrêla Solitária.

Por isso mesmo, dizia-se lá em General Severiano, não há porque pensar em outro técnico, conforme tem sido noticiado. A designação do sr. João Saldanha foi feita em caráter definitivo, como qualquer outra o fôsse.

Vasco participará do Morumbi com quadro de reservas

O Vasco da Gama tenciona participar do torneio internacional do Morumbi com um quadro integrado por alguns titulares e suplentes (uma vez que a equipe principal vai excursionar), conforme decidiu o presidente Artur Pires, visando a prestigiar a festa que o São Paulo promoverá em junho vindouro.

Segundo dizem os meios cruzmaltinos, os jogadores que deverão ser convocados pela CBD, para o escrete nacional que enfrentará os portuguêses, integrarão a equipe no certame internacional, como refôrço ao quadro que representa o clube e, se preciso fôr, outros elementos serão pedidos por empréstimo a agremiações co-irmãs.

ELEMENTOS VISADOS

Embora nada haja de concreto, porque só quando o sr. Artur Pires voltar ao Rio é que tratará do assunto, propala-se que alguns dos jogadores visados para reforçar o esquadrão da Cruz de Malta, até o momento, são o goleiro Veludo, e os atacantes rubros Alarcon e Romeiro.

Sabe-se, no entanto, que outros nomes poderão surgir, uma vez que é prevista a requisição de cinco elementos para o escrete brasileiro.

MUDANÇAS NA DELEGAÇÃO

Com respeito à delegação do Vasco que seguirá para o Velho Mundo, fomos informados que o dirigente convidado a administrá-la foi o sr. Edgard de Freitas, o qual não podendo, por motivos particulares, surgidos à última hora, se ausentar do Rio, será substituído pelo sr. Lafaiete Tomaz, que dessa forma passa a ser o administrador dos vascaínos na Europa.

Por outro lado foi indicado para chefiar a embaixada o sr. Edgard Campos. Os demais membros da mesma serão: técnico — Martim Francisco; médico — Valdir Luz; massagista — Bento Mariano.

REUNIÃO ONTEM

Ontem à noite, na sede do clube, estiveram em reunião os altos beneméritos vascaínos com fito de tornar conhecida a comissão que recepcionará o Presidente de Portugal, Craveiro Lopes, que visitará o Brasil dentro de poucos dias.

Convocação para Seleção Juvenil de Volei

Com vistas ao III Campeonato Brasileiro Masculino Juvenil de Voleibol, estão convocados pela F. M. V. para participar do treinamento da Seleção Carioca, os seguintes jogadores.

Do Flamengo — A. Burke, Carlos Eduardo Feitosa, eFrnando Abel, Jorge Couto, José Marcelo, Lincoln de Freitas e Ricardo Veloso.

Do Sírio — Acilio Carlos, Jaime Pimenta, José Carlos Sucar, José Maria S. Costa, Ricardo Antonio Vera.

Do Botafogo — Alberto Almeida, Carlos Alberto Neves e Geraldo G. Barroso.

(Conclui na 11.ª pág.)

Polo em Revista

O assunto dominante nos meios politicos da cidade é o desfile de domingo no Itanhangá, quando, pela primeira vez, no Rio, realiza-se uma exposição de animais de polo. Constam do programa prêmios em dinheiro para os tratadores e taças e medalhas para os proprietários dos animais.

As 12 horas, a diretoria do Itanhangá oferecerá um almôço a Comissão Julgadora, que é composta dos seguintes oficiais: — generais Danton Teixeira, Floriano Peixoto Keller, Antônio da Silva Rocha e Osvaldo Borba, coronel Geraldo de Almeida e tenente-coronel Rubens Continentino. O desfile terá início às 15 horas.

"BRASILEIRO"

Reunir-se-á na próxima terça-feira, às 17 horas, na sede da Confederação Brasileira de Hipismo, a comissão organizadora do Primeiro Campeonato Brasileiro de Polo, a fim de tomar as providências preliminares daquêle certame.

São componentes desta comissão os generais Antônio da Silva Rocha, e Osvaldo Borba, coronel Pedro Geraldo de Almeida, tenente-coronel Bonecase, comandante Fernando Frota, e os srs. Alfredo Santos, Aldemar de Carvalho, Daniel Klabin, Valter Preytman, Humberto Pimentel Duarte, Carlos Eduardo de Sousa Campos Laert Assunção, êste representando a Federação Paulista de Hipismo.

"COMANDANTE FROTA"

Iniciar-se-á no próximo sábado o Torneio Comandante Frota, com o encontro entre o Itanhangá-Rouge contra o Itanhangá-

(Conclui na 11ª pág.)

O Flamengo ditou o adiamento do feminino de basquete

Duas razões ditaram o adiamento da confecção da tabela do Torneio Início e do Campeonato Carioca de Basquete Feminino. O primeiro motivo, talvez o mais importante, foi a inscrição de sòmente dois concorrente: Fluminense e Botafogo. A segunda razão, também muito importante por questões técnicas foi o esquecimento da FMB de publicar o regulamento em nota oficial, antes de encerrar as inscrições.

Adianta-se que o Flamengo interessado no adiamento do campeonato não se inscreveu, aguardando a publicação do regulamento, e que o fará agora, com a decisão da FMB de prorrogar a lista das adesões por mais 10 dias improrrogáveis.

FORA O AMÉRICA

Ante o desinterêsse do América, que já comunicou à FMB a sua não participação no campeonato feminino, êste certame está ameaçado de contar somente com três equipes: Fluminense, Botafogo e Flamengo. Não obstante o reduzido número de participantes, a Federação espera realizar um campeonato tècnicamente interessante, contando para isto com os dois melhores quadros da cidade, justamente o Fluminense e Botafogo, respectivos campeão e vice-campeão carioca.

FLAMENGO X XV

O prélio entre o "five" do Flamengo, hexa-campeão carioca, e o conjunto do XV de Novembro de Piracicaba, pelo Torneio Triangular Interestadual de Basquetebol, não mais será realizado amanhã, dia 1º conforme vem sendo divulgado. Motivos de ordem superior determinaram a transferência do grande choque para a manhã do próximo domingo, dia 2, às 10,30 horas, no Ginásio do Estádio da Gávea.

Na oportunidade, a torcida carioca verá em ação reconhecidos ases do basquetebol nacional, como Algodão, Oto, Alfredo, Godinho, Willi, Walter e Olivieri, no quadro do Flamengo e Vlamir, Amauri, Pecinha, Pecente, Paula Mota, Nascimento na equipe bandeirante.

Para êste embate, já se encontram à venda os ingresso que poderão ser encontrados na FMB, Casa Superball e sede do Flamengo.

SAMPAIO X SIRIO

Pelo desempate para a classificação no Campeonato de Aspirantes, jogarão hoje às 21 horas na quadra de Campos Sales, as equipes do Sampaio e do Sírio - Libanês. No contrôle, funcionarão os árbitros Luiz Marzano e Mario Newton Leal.

SORTEIO DO SUPER

Hoje, às 18 horas, na sede da FMB será procedido o sorteio para a confecção da tabela do Super-Campeonato de Aspirantes. Os jogos serão realizados nos dias 3, 5, 7, 10 e 12 de junho, em locais a serem indicados oportunamente.

INICIO DO CARIOCA

Desde ontem, está definitivamente fixada a data do início do Campeonato Carioca de Basquetebol — Primeira Divisão Masculina: 14 de junho. Neste dia será realizada a primeira rodada com a seguinte programação:

Flamengo x Vasco; Sírio x Botafogo; Grajaú T. C. x Fluminense; América x Sampaio; Vila x A. A. Grajaú; e Tijuca x Riachuelo.

Em 'retalhos' embarca o Bonsucesso

Conforme estava assentado embarcou ontem às 23,30 em avião da Aerolinas Argentinas, com destino a Franckfurt, os quatro elementos integrantes da delegação do Bonsucesso que realizará longa temporada pelo Velho Mundo.

A única alteração verificada foi no tocante a troca de Barbosa por Bibi, uma vez que o veterano goleiro não conseguiu resolver em tempo assuntos de ordem particular. Os outros três jogadores foram, Maneca, o jornalista Fer-

(Conclui na 11ª pagina)

Da Gama diz: não baixei preço para jogos da Hungria

— Não é verdade que eu tenha modificado de 35 mil dólares para 10 mil dólares, a cota que deverá caber ao selecionado da Hungria em cada jôgo no Brasi, conforme foi divulgado — afirmou ontem à reportagem do DC, o conhecido empresário José da Gama, visando a defender-se de acusações que vêm envolvendo seu nome.

Declarou José da Gama que a proposta que apresentou a CBD é feita nas seguintes bases: Doze mil dólares por jôgo, se tratar da seleção de Budapeste, mas, no caso de ser a seleção da Hungria, a cota será de 25 mil dólares.

O ENCONTRO COM PASSO

Ainda ontem, a propósito da prevista temporada da representação de Budapest em nosso país, o presidente da FMF, sr. Antonio do Passo esteve em demorada conferência com José da Gama.

Nesta oportunidade, foi aventada a possibilidade do primeiro encontro entre a seleção carioca e a magiar ser realizado no Rio, dia 17 de julho. O segundo jogo seria disputado então na Paulicéia.

O empresário ficou de estudar o assunto, enquanto o sr. Antonio do Passo reunirá em assembléia, hoje à tarde os clubes metropolitanos a fim de discutir sôbre a convocação dos jogadores naquela data.

IRA' O DEPARTAMENTO AUTONOMO

Entre outros esclarecimentos prestados a reportagem do DC, José da Gama teve oportunidade de salientar que uma vez solucionado o caso da viagem do Bonsucesso dedicará sua atenção para a temporada que o Departamento Autonomo empreenderá ao Velho Mundo. Em principio está estabelecido que a seleção do DA no dia 9 de junho apresentar-se-á em Maceió, e no dia 11, em Recife, seguindo daí para a Europa.

Finalmente José da Gama defendendo-se das acusações que lhes têm sido feitas em face das confusas temporadas, fez sentir que o Bonsucesso poderia ter viajado logo após o Carnaval, caso não se recusasse a levar em sua delegação um representante da imprensa. Quando foi encontrada a solução para o caso, então surgiu o problema relacionado com o câmbio.

Limpeza da cidade

As delegacias de Costumes e Diversões e de Vigilância e bem assim alguns distritos policiais vêm ùltimamente realizando intensa ação repressora no sentido de deter os maus elementos que de há muito vinham livremente agindo na cidade, promovendo assaltos e roubos de tôda espécie, pondo assim em perigo a propriedade alheia e até mesmo a segurança de seus habitantes.

Todo louvor é pouco para as autoridades que assim procedem. Justamente era a falta constante das «blitzs» policiais que permitia os marginais agir com certa liberdade, dominar alguns bairros, lançando o pavor entre as famílias. Todavia, com a falta de flagrante e com a exigência legal de que nenhuma prisão pode ser levada a efeito sem flagrância ou ordem de autoridade competente, todo esfôrço daquelas autoridades se torna inócuo.

A solução ideal é o policiamento ostensivo dos pontos procurados de preferência pelos marginais, onde se reunem seja para concertar a execução de novas práticas criminais, seja para distribuir ou gastar o resultado de seus assaltos.

Êstes pontos são bem conhecidos: praças Mauá, Cristiano Otoni, 15 de Novembro, da Bandeira, João Pessoa, da República e Tiradentes; largos da Glória, da Lapa, da Carioca, Ponte dos Marinheiros, são logradouros que necessitam de policiamento ostensivo, principalmente depois das 20 horas.

E' ali que se reunem os desocupados; as infelizes que mercadejam o corpo; os compradores de objetos furtados; maconheiros, punguistas, ladrões e tôda a malta de indivíduos que vivem ou estão fora da lei.

E' nos botequins, bares, cafés, casas de bebidas, restaurantes, que naqueles pontos ficam abertos até alta madrugada, frequentados apenas pelos ases do crime, que a Polícia deve exercer sua alta missão preventiva fiscalizando tôdas as noites os que ali estão, prendendo os suspeitos e colhendo os portadores de armas e de objetos próprios para o arrombamento e o roubo.

Batidas diárias nos referidos pontos; intervenção junto à Prefeitura no sentido de que no ano próximo as licenças daqueles estabelecimentos sòmente sejam concedidas com a limitação de seu funcionamento até a 1 hora no máximo; ação enérgica sôbre os donos, e, finalmente, um policiamento ostensivo permanente destruirão em pouco as células da criminalidade, restaurando na cidade o clima de paz e de sossêgo que ela sempre gozou em outros tempos. Agora, que se aproxima a visita do Presidente de Portugal, mais do que nunca se torna indispensável êsse trabalho de profilaxia criminal da metrópole brasileira. E' preciso que o ilustre visitante e sua comitiva tenham a impressão real de que se acham em uma cidade policiada e limpa.

Pipa no fio causou mortos e um ferido

O cabo de alta tensão que passa pela rua Adão, em Mesquita, partindo-se quando era tracionado para a retirada de uma pipa que nêle se enroscara, causou a morte de um menino de três anos e do homem que tentou salvá-lo e feriu outro menor, de 12 anos, irmão do primeiro.

As autoridades da Subdelegacia de Mesquita compareceram ao local da trágica ocorrência, fazendo remover os corpos para o Necrotério do Instituto de Polícia do Estado do Rio, enquanto o pequeno Mauro era internado em estado grave no Hospital de Mesquita.

O ACIDENTE

Os irmãos Murilo e Mauro, de 3 e 12 anos, pediram permissão, à sua genitora, sra. Odelia de Souza, para irem brincar na rua com uma pipa fabricada na véspera por eles mesmos.

A certa altura o cordel enroscou-se num fio de alta tensão. Os meninos então procuraram retirá-lo, com tal fôrça, que o próprio cabo partiu-se, colhendo inicialmente o pequeno Murilo.

O operário Ricardo Alves Rodrigues, que passava pelo local, tentou afastar a criança do perigo, sendo também atingido e sofrendo morte instantânea. Mauro, atingido à distância, sofreu queimaduras e contusões generalizadas e foi internado no Hospital de Mesquita.

FURTOS PEQUENOS E GRANDES

Ladrão de pequenos objetos, mas que também se confessa, com orgulho, autor de furtos de maior porte, Luís Pereira de Almeida, vulgo "Pernambuco", foi ontem prêso durante diligências feitas (à pé) por investigadores da Seção de Roubos e Furtos do 17º D.P.. Os policiais, que não dispõem de automóvel para realizar a tarefa de fiscalização de que são incumbidos, apreenderam em poder de Luí Pereira vários objetos furtados, inclusive um cordão de ouro com medalha e, nesta, a esfinge de São Jorge. — Na foto, os criminosos, ontem presos

Indesejável o adido militar húngaro em Washington

WASHINGTON, 30 — (FP) — O Govêrno norte-americano pediu ao Govêrno de Budapeste que retire o seu Adido do Ar à legação húngara desta Capital, o tenente Karoly Meszaros, em nota oficial entregue hoje à legação húngara.

Parece que se trata de uma medida de represália em face da expulsão, há cêrca de um mês, pelo Govêrno húngaro, do capitão Thomas Gleason, Adido Militar Adjunto à Legação dos Estados Unidos em Budapeste.

PEDIDO OFICIAL

O Departamento de Estado, que anunciou hoje essa notícia, precisou que o pedido do Govêrno norte-americano foi apresentado hoje de manhã, em nota oficial à legação da Hungria nesta Capital. Não foi explicada a razão pela qual o Govêrno norte-americano pediu a retirada do tenente Meszaros.

A êsse propósito um porta-voz do Departamento de Estado salientou que a medida não constituía represália por causa de pedido de uma legação importante do pessoal da legação norte-americana de Budapest feito no sábado passado, pelo Govêrno magiar, em nota transmitida ao Departamento de Estado.

Expulsão de Gleason

Por outro lado, a porta-voz recordou que há cêrca de um mês, o adido militar adjunto da legação norte-americana em Budapeste, o capitão Thomas Gleason, havia sido expulso da Hungria depois de ter sido acusado pelas autoridades húngaras de se ter entregue à espionagem.

Essa acusação havia sido repelida pura e simplesmente pelo Govêrno norte-americano.

Com Real Madrid a 'Taça da Europa'

MADRI, 30 (U.P.) — O Real Madri ganhou hoje, pela segunda vez consecutiva, a Taça de Futebol da Europa, ao vencer o quadro italiano do Fiorentina por 2/0. O primeiro tempo terminou sem abertura de contagem.

São Paulo perdeu no Recife

RECIFE, 31 — (SP-DC) — Finalizando a série de apresentações nesta capital, o São Paulo F. C. foi derrotado na tarde de ontem no Estádio da Ilha do Retiro, pelo combinado formado por jogadores do Náutico e Santa Cruz por 2 a 0. Foi esta a segunda derrota sofrida pelo São Paulo, em Recife, onde os campeões paulistas jogaram com a condição de invictos, em suas duas primeiras exibições.

A vingança do padeiro:

ROUBOU PORQUE PERDEU UM PÃO

O grupo de menores que, depois de efetuar vários assaltos, teve sua bicicleta furtada pelo padeiro

Por desforra tomou a bicicleta dos pequenos

Como vingança por ter desaparecido um pão da carroça que empurrava, o padeiro Joaquim Carvalho de Paiva roubou uma bicicleta das mãos do chefe da quadrilha de menores que a furtara, sendo, por êste crime, prêso a autuado como interceptador na Delegacia do 17.º Distrito Policial.

Uma dentadura, um baralho, alguns metros de cano de chumbo, um cordão de ouro com pérolas e trezentos cruzeiros em dinheiro foram outros objetos furtados pelos menores, cujas idades variam de 11 a 17 anos e que foram também detidos pela Polícia.

NÃO PÔDE CONFISCAR

Os pequenos ladrões, todos residentes no Morro do Salgueiro, haviam realizado, pouco antes da prisão, um assalto na residência da Rua Carlos de Vasconcelos, 91, de onde furtaram, além dos objetos apreendidos, todo o conteúdo da geladeira que, no entanto, a Polícia não pôde mais confiscar.

A BICICLETA

Prosseguindo em sua caminhada, os menores J.P.M. (17 anos), M. S.P. (13 anos), A.C.S. (12 anos) e D.M. (11 anos) furtaram a bicicleta deixada pelo dono no meio-fio da Rua Hélvio Guimarães, em frente ao número 22. O veículo foi sendo empurrado por J.P.M., chefe da quadrilha, uma vez que nenhum dos ladrões saberia dirigi-lo.

Encontrando abandonada a carroça de pão pertencente a Joaquim Carvalho de Paiva, que se retira por alguns instantes para servir a freguesia das casas próximas, um dos meninos teria furtado um pão no valor de três cruzeiros e cinquenta centavos. O padeiro, percebendo a manobra, arrebatou a bicicleta das mãos do chefe da quadrilha, iniciando uma discussão que terminou com a chegada da Polícia.

INTERCEPTADOR

Tendo em vista que tentar apossar-se de objetos roubados é crime definido como interceptação, o comissário de dia do 17.º DP mandou autuar o padeiro Joaquim Carvalho de Paiva. Os menores também presos deverão ser agora enviados para a Delegacia de Menores, e daí, ao abrigo do SAM.

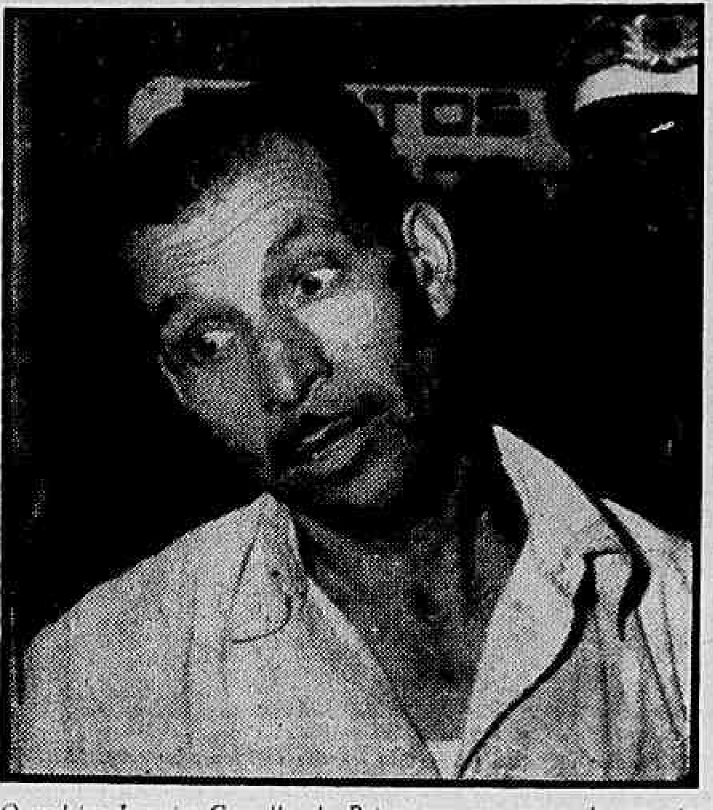

O padeiro Joaquim Carvalho de Paiva, que por causa de um pão de três cruzeiros e cinquenta centavos, furtou uma bicicleta

Armado de revólver garôto de 10 anos feriu duas pessoas

Um garôto de apenas 10 anos de idade, brincando de polícia com um revólver de verdade, provàvelmente de propriedade de seu pai, disparou contra um seu colega também de 10 anos no interior de uma loja situada na Rua do Lavradio ferindo gravemente além do menor, o comerciante Osmar Ressinger, proprietário do estabelecimento.

As vítimas, foram internadas em estado grave no Hospital Geral Sousa Aguiar e o pai do menor criminoso, depois de dar-lhe fuga, apresentou-se às autoridades do 6.º Distrito Policial onde prestou depoimento.

ESTAVA BRINCANDO

O menor Domingos Ribeiro Carocha, de 10 anos, filho de Francisca Afonso e residente na Rua do Lavradio número 178, estava brincando na tarde de ontem, naquela rua, com seu colega Gilberto, também de 10 anos, filho de Manoel Pereira da Silva, e também residente naquela rua no número 111. Em dado momento Gilberto entrou numa loja situada no número 167, de propriedade do comerciante Osmar Ressinger (casado, 44 anos, Rua Barreiros, 661), e escondeu-se atrás do comerciante.

Parando na porta, Domingos — que portava uma arma de verdade — disse para Gilberto: «Saia daí senão eu atiro!» O comerciante não ligou, na suposição de que a arma fôsse de brinquedo. Como seu colega não saísse, Domingos fêz um único disparo, indo o projetil, depois de perfurar a perna do comerciante, atingir ao menino no ouvido.

ESTADO GRAVE

Tanto Osmar como o menor Gilberto foram socorridos e internados em estado grave no Hospital Geral Sousa Aguiar. O pai de Domingos, que se encontrava nas proximidades, depois de dar fuga ao seu filho, apresentou-se às autoridades do 6º Distrito Policial onde, quando encerrávamos nossos trabalhos, estava prestando depoimento.

Absolvido

O comissário de Polícia Rui Dourado, uma das figuras proeminentes do "crime do Citroen negro", que resultou na prisão do tenente Alberto Franco Bandeira, foi ontem absolvido, pela Terceira Câmara Criminal, da acusação de ter extorquido do comerciante Flávio de Carvalho a quantia de mil cruzeiros, mediante a promessa de pô-lo em liberdade. O juiz da 11ª Vara Criminal condenara o comissário Dourado, pelo mesmo crime, em junho do ano passado, à pena de dois anos de prisão

Menor ferido a bala

Quando encontrava-se com um grupo de amigos na Rua Ferreira de Andrade próximo à Rua Basílio de Brito, o menor Otaviano, de 15 anos, filho de João Teixeira de Assunção, foi baleado por um desconhecido que passou no local de automóvel.

Com um ferimento penetrante na perna direita Otaviano foi medicado no Posto de Assistência do Meier, retirando-se em seguida. As autoridades do 22.º D. P. registraram a ocorrência.

Atropelado o funcionário dos Correios

Ao tentar atravessar a Rua Barão de Mesquita, próximo ao número 650, o funcionário do Departamento de Correios e Telégrafos Mário Fernandes, foi colhido pelo ônibus da linha 109, chapa 8-17-47, dirigido por Antônio Cadelo, que foi prêso em flagrante.

A vítima, com fratura exposta da perna esquerda e contusões generalizadas, foi levada ao Hospital Geral Sousa Aguiar, sendo medicada e posteriormente removida para o Hospital do IPASE. As autoridades do 18.º D. P. registraram o fato e autuaram o motorista.

Marujos deram um 'show'

RECIFE, 30 (Asapress — DC) — Dois marinheiros norte-americanos à noite passada praticaram tôda espécie de violências em uma pensão de mulheres, tendo inclusive, depredado o lupanar de propriedade de Maria Anunciada.

Os filhos de "Tio Sam" que estavam em lamentável estado de embriaguês, foram detidos pela Rádiopatrulha local.

Assassinou o tradutor com 5 tiros

WASHINGTON, 30 (FP — Uma colaboradora ocasional da "Voz da América", Edith Louise Hough, matou, matou, com cinco tiros de revólver, um tradutor da mesma organizakão, Zurag Aboushelli, que era natural da Geórgia.

O sr. Aboushelli era casado há quinze dias, e segundo sua espôsa, tinha ido à residência de Edith Hough, cujo pai faleceu domingo, para lhe apresentar condolências, mas a assassina declarou que fizera uso da arma porque o sr. Aboushelli a estava importunando.

Prisão de um toxicomano na Argentina

BUENOS AIRES, 30 (FP) — O Gabinete de Toxicomania da Polícia Federal efetuou uma sindicância que levou à detenção de um farmacêutico, que traficava ilìcitamente com drogas.

Desde há algum tempo, as autoridades se tinham entregue à descoberta e à identificação de uma pessoa que vendia drogas obtidas na praça, e não, como a maioria dos casos, em que eram introduzidas clandestinamente do exterior.

COCAINA

O detido, autor das manobras citadas, é Domingo Wilson Paladino, argentino, de profissão farmacêutica, que agira como diretor-técnico em diversas farmácias e laboratórios, de onde subtraia sêlos e talões de pedidos, apresentando-se nas grandes drogarias, onde adquiria drogas, especialmente cocaína.

NEGOU VENDA

Concluiu a polícia que, sòmente em cocaína, Paladino conseguira acumular quatro quilos. Interrogado, o detido negou que tivesse vendido drogas, explicando que as consumia, porquanto era um toxicomano infantil. As autoridades não acreditam nessas declarações.

INVESTIGAÇÕES

Já que consideram impossível o fato dêle consumir tamanha quantidade de cocaína, pelo que prosseguem as investigações com o fim de deter pessoas a quem o farmacêutico vendia clandestinamente as referidas drogas.

Faleceu o criador de monstros

HOLLYWOOD, 30 (FP) — Faleceu ontem o sr. James Whale, diretor de filmes e criamos de "Frankenstein".

James Whale encontrou a morte em sua piscina, onde, ao que parece, caíra acidentalmente.

Ivone, a louca, não foi espancada pelos soldados

— Lamentàvelmente, o caso da jovem Ivone Mamede, egressa da Colônia Juliano Moreira e que teria sido espancada no interior da Casa da Guarda do Ministério da Guerra, mereceu de alguns órgãos da imprensa comentários que não correspondem, de forma alguma, à verdade dos fatos — declarou, ontem, à reportagem, o tenente-coronel Antônio Tavares da Mora, Chefe da Polícia do 1.º Exército.

Durante as sindicâncias mandadas realizar pelo general Odilo Denys, nada ficou comprovado sôbre os espancamentos denunciados pela jovem, frequentadora noturna das vizinhanças da Central do Brasil e portadora de moléstia mental que explica a gravidade das acusações que fêz, dizendo ter sido seviciada pelo oficial responsável pela guarda daquêle Ministério na noite de primeiro de maio.

VISITA DE CORTESIA

O esclarecimento do incidente que envolveu a jovem Ivone Mamede e o tenente do Exército, que comandava a guarda, foi feito pelo tenente-coronel Antonio Tavares de Moura, durante a visita de cortezia que realizou, ontem, à Sala de Imprensa do Ministério da Guerra.

As providências tomadas, desde logo, pelo Comandante do 1º Exército constaram na designação do capitão Belliard, do Batalhão de Guardas, que ouviu, inclusive, as declarações da jovem e de sua genitora, a qual, confessou ser Ivone doente mental, e manter vida irregular, frequentando, habitualmente, as vizinhanças da Central do Brasil, durante à noite — acentuou o Comandante da Polícia do Primeiro Exército.

ACUSOU A POLICIA

— Ivone declarou ainda ao capitão Belliard que não foram suas as palavras publicadas pelos jornais, acusando ainda um elemento da Polícia, que não quiz identificar, como autor da denúncia, feita com o objetivo de obter fácil publicidade — prosseguiu o tenente-coronel Tavares da oMta.

Quanto ao seviciamento que teria sofrido a jovem no Corpo da Guarda, nada ficou positivado, tendo em vista o espaço de três dias, decorrido entre o dia da prisão de Ivone no Corpo da Guarda (1º de maio), e as declarações prestadas no Hospital Geral Sousa Aguiar.

MENOS DE UMA HORA

— Ficou averiguado que a jovem permaneceu prêsa, segundo ela mesma afirmou ao oficial encarregado das sindicâncias, po menos de uma hora, não constando, mesmo, o seu nome no livro em que são registrados os detidos no Corpo da Guarda, quando é substituída a guarnição, o que se faz todos os dias, às doze horas — concluiu o tenente-coronel Tavares Mota.

ACIDENTE MATOU 7 PESSOAS

CUBA — Missouri, 30 (FP) — Dois automóveis se chocaram ontem, em um cruzamento nesta cidade.

Em consequência dêsse choque morreram sete pessoas e outras cinco ficaram feridas.

MACONHEIROS ENTREGUES À DCD

Quatro ex-aprendizes de marinheiro, todos residentes no Centro de Instrução Almirante Wandenkolk, como agregados, foram, na noite de ontem, encaminhados pelas autoridades navais à Delegacia de Costumes e Diversões, a fim de serem autuados como maconheiros. Em poder dos jovens viciados Milton Borges, Itamar Luís Quinzeiro Sobrinho, Iva nildo das Neves e Jorge Antônio Bordadagua foram encontrados vários cigarros de maconha, quando de uma revista a que foram submetidos naquele centro pelo tenente Edgard Venâncio da Pai xão a quem tinha sido denunciado o fato

Contrabando avaliado em 4 milhões

BELEM, 30 (Asapress) — As autoridades aduaneiras de Val-de-Cans, apreenderam ontem, a bordo de aviões procedentes do estrangeiro, mais de vinte volumes contendo mercadorias diversas, avaliadas em quatro milhões de cruzeiros.

As mercadorias foram recolhidas à Guardamoria da Alfândega, onde aguardarão o competente leilão.

Pretendiam extorquir 15 milhões

S. PAULO, 30 (Asapress — DC) — Alfred Grehl, casado, de 55 anos e sua espôsa Margei Kunert Grel, de 42 anos, estabelecidos com um bar na Rua da Consolação 1.258, foram prêsos em flagrante às 15 horas de ontem, quando tentavam extorquir a soma de 15 milhões de cruzeiros da Cia. Antártica Paulista, sob a ameaça de divulgarem através de anúncios que a emprêsa não enchia os barris do chôpe com as quantidades marcadas nas quartolas.

A prisão foi efetuada na Avenida Presidente Wilson, 274, em uma das salas da diretoria daquela importante emprêsa, por um investigador da Delegacia de Roubos. O casal foi conduzido para o cartório daquela especializada, onde foi autuado.

Cinco navios trarão trigo da Argentina

Segundo informações obtidas junto ao Gabinete do Ministro da Viação, comandante Lucio Meira, o Lóide Brasileiro destinou cinco navios para o transporte de trigo da Argentina para o Brasil. Esses navios, são o Rio Guaíba e o Lóide Colômbia e o Rio Oiapoque, o Lóide Cuba e o Lóide Uruguai, que poderão carregar 5.000, 7.000, 5.000, 7.000 e 7.000 toneladas respectivamente. O primeiro saiu do Rio anteontem. Os outros quatro seguirão nos primeiros dias de junho.

Del Vecchio por Rafael

S. PAULO, 30 (S.P.) — A reportagem foi informada de que sensacional permuta de jogadores estaria sendo objeto de entendimentos entre Corintians e Santos. O atacante Del Vecchio iria para o Corintians, enquanto o alvinegro da capital cederia, em troca, seu atacante Rafael, não havendo qualquer compensação financeira entre os dois clubes. Segundo o mesmo informante os dois jogadores, consultados a respeito já teriam manifestado pontos de vista favoráveis à troca, bastando, apenas, a palavra final dos dois clubes.

Roubaram centenas de veículos da base americana

CASABLANCA, 30 — (FP) — O inquérito aberto em consequência da descoberta de roubos muito importantes, cometidos desde vários meses na base aérea norte-americana de Nouacer, 30 quilômetros ao Sul de Casablanca, determinou a prisão de dois marroquinos.

Na polícia, confessaram a autoria dêsses roubos, denunciando uns trinta cúmplices, todos foragidos. Esclareceram os dois culpados que o material militar roubado era destinado à resistência argelina.

VERDADEIRO ARSENAL

E' importante o balanço dos roubos cometidos na citada base: 40 veículos diversos, inclusive um caminhão-oficina e uma ambulância, "jeeps", caminhões, 30 postos emissores e receptores portáteis, 2 metralhadoras pesadas, 90.000 cartuchos e o conteúdo de tês cofres fortes, um dos quais continha 32 milhões de francos.

A prêsa era, principalmente, entregue a agentes dos bandos estacionados ao Sul do Marrocos e que se intitula "Exército de Libertação Nacional" e depois era em parte encaminhada para a Argélia.

CONQUISTA ARMADA

Ontem à noite, na Praça Saenz Pena, Manoel Mendes Rosa repelido por uma moça que tentava conquistar, sacou de uma faca e teria praticado um crime não fôra a presença naquele local de um investigador que, depois de grande corrida, foi prender o anormal no Largo da Usina. Levado para o 17º D.P., Manoel Mendes Rosa (na foto com a faca), foi autuado e trancafiado no xadrez

Bandoleiros mataram nove pessoas

MANIZALES, Colômbia, 30 (UP) — Nove camponeses foram assassinados por uma quadrilha de bandoleiros que incendiaram duas casas onde viviam as vítimas, numa localidade próxima à cidade de Armênia.

Calcula-se que a quadrilha é constituída por uns 30 foragidos que conseguiram chegar ao Departamento de Caldas, onde se verificou a tragédia. O Governador, coronel Gerardo Ayerbe Chaux, anunciou que os foragidos estão sendo perseguidos por grupos armados.

MORRERAM OS DOIS VOLANTES

SAINT ETIENNE, França, 30 (UP) — Dois carros "Ferrari" chocaram-se de frente durante o "Grande Prêmio de Saint-Etienne", ocasionando a morte instantânea de seus dois volantes, o italiano Carrini e o português Barreto.

O acidente ocorreu num trecho de estrada de via dupla, que faz parte do circuito. As duas vias, de tráfego oposto, estão separadas por uma curta barreira de cimento armado.

SALTOU A BARREIRA

Carrini perdeu o contrôle da direção e seu carro, saltando a barreira, chocou-se contra o do volante português, que vinha em direção contrária.

NOVA FROTA A SERVIÇO DAS LINHAS
Rio · Cachoeiro · Vitória e Guarapari
VIAÇÃO ITAPEMIRÍM LTDA.
De VITÓRIA ao RIO DE JANEIRO: às 5 e 7 horas. (Chegada às 18 e 21 horas).
Do RIO A VITÓRIA: saindo às 5,30 e 6,50 e chegando ao destino às 19 e 21,30 horas, respectivamente.

MOLÉSTIAS SEXUAIS - IMPOTÊNCIA
NOS CASOS INDICADOS — CONSULTA Cr$ 50,00
Tratamento pela hormonioterapia e alta frequência específica da velhice precoce da função sexual no homem e na mulher, irritabilidade, fadiga e insônia, nos casos indicados. Enfermagem a cargo de técnico e profissional diplomado.
CLÍNICA DR. SANTOS DIAS
RUA SÃO JOSÉ, 50 — 3.º andar — Conjunto 903 — TEL. 32-6290
Horário: diariamente das 14 às 19 horas

BREVE: BRASIL FABRICARÁ TRENS ELÉTRICOS

Diário Educacional

'Educar é semear, renovar, vivificar"

Direção dos professôres: J. M. Leite de Vasconcelos, H. Reis e V. Zappi

Fac. de Economia do Rio de Janeiro

TEATRO — No dia 22 de junho às 20,30 horas no auditório da ABI, exibido pelo dr. H. Moses, será encenada a peça "Precisa-se de um Cadáver" pelos Artistas do "Grêmio Lítero-Teatral Artur Azevedo", em benefício do D. A. Preço Cr$ 40,00.

BIBLIOTECA — A campanha "Dê mais um livro" recebeu mais um exemplar ofertado pelo colega João Aleiman Pereira comentando assim para o engrandecimento da nossa Biblioteca.

CINEMA — No dia 28, têrça-feira, foi exibido mais uma sessão de cinema sôbre os auspícios do Shell. O filme "Poço Pioneiro" foi de agrado geral.

AULAS — Avisamos mais uma vez que as aulas estão se realizando pontualmente. Pedimos aos colegas que compareçam às mesmas sob pena de serem prejudicados no fim do ano. O regulamento será cumprido. As faltas estão sendo anotadas no livro de chamada e não serão abonadas.

Centenário do nascimento de Pio X!

Sessão solene hoje na ABI com a presença de altas autoridades civis e eclesiásticas

Dia 31 de maio de 1857, nascia em Desio na Itália, aquêle que mais tarde havia de ser o Grande Papa da Justiça Social, Pio XI.

Nas suas Encíclicas "Quadragésimo Ano" e "Divini Redemptoris" os problemas sociais foram encarados com profundidade e largura de vistas.

Comemorando êste grande vulto da Igreja, que ditou soluções de tanto alcance para os trabalhadores, a Confederação Nacional dos Círculos Operários realizará hoje, às 17 horas, no auditório da ABI, uma sessão solene, com a presença de Sua Eminência, o sr. Cardeal Dom Jaime de Barros Câmara, e o sr. Núncio Apostólico, Dom Armando Lombardi, sob a presidência do Exmo. sr. Ministro do Trabalho, Indústria e Comércio, senador Parsifal Barroso, em que se relembrarão a vida e a obra do inolvidável Sumo Pontífice.

Falarão sôbre o evento, que tão profundamente toca a sensibilidade dos trabalhadores católicos, o dr. Lídio Lunardi, Presidente da Confederação Nacional da Indústria, e o sr. Hélio Brigado, Presidente do Círculo Operário dos Empregados da Light.

Descoberto um crânio mais antigo que o de Cro-Magnon

Um comunicado da rádio de Pequim captado em Londres informou que um crânio encontrado na China Comunista foi identificado por antropólogos como sendo o de uma mulher de uns 50 anos de idade que deve ter sofrido de tremendas dores de dentes, há uns 80 mil anos.

E acrescentou que o crânio é o fossil humano mais antigo até então encontrado na China.

A emissora chinesa informou ainda que o antropólogo Wu Kang descreveu os antecedentes do crânio em uma conferência na Academia Chinesa de Ciências. Frisou que a pessoa a quem êle pertenceu era mais primitiva que o Homem do Cro-Magnon, da Europa, e o das Cavernas da China.

Pelo estudo dos dentes da mulher cujo crânio foi encontrado junto ao Rio Huang Sjanchi, onde está hoje a província de Szechwan, calcula-se que sofreu uma demorada e grave infeção dentária.

Editadas pela UNESCO numerosas publicações sôbre educação

A UNESCO acaba de editar numerosas publicações, em três idiomas, sôbre assuntos educacionais, científicos e culturais, que podem ser adquiridos nos representantes da instituição em todos os Estados membros, ou obtidas sob empréstimo nos Centros de Informação das Nações Unidas. Entre estas recentes publicações, destacam-se: "O Ensino da Leitura e da Escrita", de William S. Gray, da série "Monografias sôbre Educação Fundamental"; "O Livro do Mundo", de R. E. Barker; "Index Translationum n. 8", Índice internacional de traduções; os números 1, 2 e 3 da Revista Analítica de Educação, abrangendo, respectivamente, os seguintes assuntos: "Bibliografia corrente de Artigos relacionados com Educação"; "A Investigação na Esfera da Educação"; "Formação para a Direção de Grupos e Técnicos de Discussão"; "O Lugar do Esporte na Educação", n. 21 da série "Estudo e Documentos de Educação"; a edição de 1957 de "Estudos no Estrangeiro", volume VIII n. 1 de "Impact" (março de 1957), e o número de maio (ano X) da revista mensal "O Correio".

Dezenas de 'doutores' soltos pelo nosso 'hinterland'

Quatro dos diplomas falsos vendidos a pessoas residentes em Minas Gerais foram apreendidos em diligências realizadas pela Delegacia de Falsificações. Entretanto, falta ainda recolher mais de uma dezena, pertencentes a 'doutores' de nosso "hinterland", ou mesmo da capital.

As autoridades dispõem de endereços de alguns, de modo que não haverá maiores dificuldades em encontrá-los. Por outro lado, os nomes de vários ainda são desconhecidos, motivo pelo qual terão de ser feitos grandes esforços para sua localização, a menos que se apresentem. (A).

Convocação de Assistentes Sociais

A Associação Brasileira de Serviços Sociais, de ex-alunos do Instituto de Serviço Social, convoca seus associados a comparecerem à reunião a realizar-se no dia 1 de junho (sábado), às 17 horas, na sede do ISS, na Av. Franklin Roosevelt, 115, 2.º pav.

SÓ PARA MULHERES

A União Universitária Feminina, associação de mulheres diplomadas em escolas superiores e filiada à Federação Internacional de Mulheres Universitárias com sede em Londres, tem o prazer de anunciar que a FIMU está oferecendo as seguintes Bôlsas de Estudo para o ano acadêmico de 1958-59:

1 — The Ida Smedley MacLean International Fellowship, £ 600; 2 — The AAUW Ohio State International Fellowship, US$ 2000; 3 — The AAUW Virginia Gildersleeve Int. Fellows, US$ 2000; 4 — The AAUW Alice Hamilton Int. Fellowship, ... US$ 2000; 5 — The AAUW Mary E. Woolley Int. Fellowship, ... US$ 2000; 6 — The AAUW Helen Marr Kirby Int. Fellowship, US$ 2000; 7 — The CFUW A. Vibert Douglas Int. Fellowship, US$ 1500; 8 — The Rachell Velo Scholarship, £ 200; 9 — The Finnish Fellowship (Bolsa Finlandesa), 100,00 mk.

Informações detalhadas sôbre essas Bôlsas de Estudo podem ser obtidas na sede da União Universitária Feminina — Edifício Odeon, Sala 617, Cinelândia, Rio — tôdas as segundas-feiras, das 16,30 às 19 horas, com a secretária para as relações internacionais.

Ganhou mandado o catedrático

O dr. Mário Neves Batista, professor catedrático de Direito Civil e livre docente de Direito Romano da Faculdade de Recife, tendo sido nomeado catedrático interino desta última cadeira na vaga do professor Assis Chateaubriand, foi, depois, demitido pelo Presidente da República, porque se entendeu que ocorria acumulação vedada, visto não existir correlação de matéria.

Contra o ato de demissão requereu o interessado mandado de segurança ao Supremo Tribunal Federal, que, unânimemente, o concedeu, de acôrdo com o seguinte voto do relator, ministro Luís Gallotti:

"Em face dos pareceres do sr. Consultor Jurídico do Ministério da Educação, encaminhados a êste Tribunal pelo sr. Presidente da República, que reconhecem o direito do impetrante, concedo a segurança, para ser o impetrante reintegrado no cargo de professor catedrático interino de Direito Romano da cadeira, ou até o momento em que surja, por concurso, outro livre docente.

Fica assim anulado o ato que o exonerou, por falta de correlação entre as matérias Direito Romano e Direito Civil, pois ficou cabalmente demonstrado que não há como conectar tal correlação.

Está provado, por outro lado, que o impetrante é o único livre docente da cadeira (fls. 49).

E o próprio Regimento da Faculdade, que entrou em vigor em 1/1/54, dispõe que o seu artigo 30 não se aplica às cadeiras ocupadas por professôres interinos nomeados por decreto do Presidente da República, mas somente à vacância posterior a vigência do mesmo Regimento (Fls. 25). Ora, o impetrante foi nomeado por decreto de 14 de julho de 1953 (fls. 6).

Líquido e certo é, pois, o direito do impetrante, a quem concedo a segurança, nos têrmos acima expostos".

União Metropolitana dos Estudantes

Amanhã, dia 1.º, às 20 horas no auditório do Ministério da Educação, o Grupo de Estudos Cinematográficos da UME, exibirá o filme de Clarence Brown "O Mundo Não Perdoa". Como complemento, será apresentado um filme de "Ballet".

Todos os estudantes terão entrada franca, mediante a apresentação de suas carteiras.

Tipos modernos iguais aos 4 de São Paulo

Carros elétricos, em número de 50 por ano, inicialmente, serão produzidos dentro em breve nas oficinas pertencentes à Estrada de Ferro Santos-Jundiaí, todos de aço inoxidável e do tipo mais moderno e eficiénté disponivel nos grandes centros ferroviários do mundo.

Tais carros se destinam ao suprimento das estradas de ferro brasileiras, e enquanto não são fabricados outros carros iguais vão sendo postos em serviço, já tendo chegado quatro deles a Santos, com destino à capital paulista, onde serão utilizados nas linhas suburbanas.

VIRÃO MAIS

Esses quatro carros elétricos são os primeiros de uma encomenda de noventa, feita pelo Ministério da Viação, com o objetivo de melhorar os transportes de passageiros nos subúrbios de S. Paulo. Cinquenta unidades serão fornecidas pela indústria estrangeira e quarenta pela nacional.

EFICIENCIA

O revestimento interno dos carros será de matéria plástica e êles poderão permanecer em tráfego ininterruptamente, não precisando ser retirada do serviço nem mesmo para efeito de conservação, e em suas estruturas não haverá parafusos, sendo o chapeamento revestido de um plástico de fácil conservação.

Estágio do Curso de Formação Médica

Terá início amanhã, dia 1 de junho, o estágio de instrução que os oficiais alunos do Curso de Formação de Oficiais Médicos da Escola de Saúde do Exército realizarão na Escola de Educação Física do Exército, com duração de duas semanas. Também, no 1.º Batalhão de Saúde, iniciarão estágio os alunos do Curso de Formação de Especialistas de Saúde, da mesma Escola.

Novos pára-quedistas militares

Realiza-se hoje, às 10,45 horas, no quartel do Núcleo da Divisão Aeroterrestre em Deodoro com a participação de altas autoridades, a solenidade da entrega do "brevet" de pára-quedista aos conscritos que concluíram a 8a. turma de Instrução Básica Aeroterrestre, cujo paraninfo será o general Honorato Pradel, Chefe da Comissão Superior de Economia e Finanças do Exército.

URUGUAI E ARGENTINA: ADIADO

BUENOS AIRES, 30 (UP) — Em virtude do mau tempo reinante nesta Capital, foi adiado para 4a.-feira próxima o encontro que deviam disputar hoje os selecionados de futebol da Argentina e do Uruguai, em disputa da «Copa Lipton».

Em 'retalhos' . . .

(Conclusão da página 9)

nando Carlos, e Dino Firoencio, secretário de José da Gama.

AMANHÃ

Amanhã, sábado, ainda às 23,30 horas, viajará Gonçalo, enquanto que o restante da embaixada sòmente embarcará no avião que deixará o aeroporto do Galeão às 4 horas da manhã de domingo.

Convocação . . .

(Conclusão da 9.ª pag.)

Do Vila — Germano Datz e Newton O. Renbud.

Do Tijuca — José Afio Chagas.

Do Bangu — Malgüers Medeiros.

Do Fluminense — Robert Mota.

Do A. A. Tijuca — Irineu Cotrim, Jair J. Brito, Luiz Marcos eFrreira, Valdir Raposo.

Para dirigir a Seleção a F. M. B. designou o técnico João José Machado Júnior, do Flamengo.

A opinião . . .

(Conclusão da 4.ª pág.)

também os países europeus e os Estados Unidos tiveram as dívidas de guerra mil vezes ou um milhão de vezes mais vultosas que nossas emissões. Graças ao Sistema de Reserva Federal dizem os norte-americanos: "esperamos que os cientistas descubram que o planeta Marte não é habitado, porque senão tínhamos de estender a ajuda financeira até nos habitantes dêsse planeta". Porque as oposições ao menos não o discutem. Defendem a continuação do Banco do Brasil como denunciou o respectivo inquérito e defendem o direito para os Bancos nacionais de continuarem a cobrar 5 por cento ao mês ou 60 por cento ao ano. No fim do ano estamos com uma superprodução do café de 10 milhões de sacas. Desce o preço. Acabam as divisas. Por que não se discute isso? Temos a palhaçada da "Petrobrás". Temos o monopólio da cabotagem que mata a produção dos 20 Estados".

Sapateiros elegeram diretoria

Com o comparecimento de 1.590 associados às eleições que ontem se processaram no Sindicato dos Sapateiros foi alcançado o "quorum" exigido pela lei e eleita a chapa única, encabeçada pelo sr. Plínio Alves.

O comparecimento em massa à votação foi uma boa demonstração de unidade dos sapateiros que se encontram empenhados em luta por aumento de salários pretendendo, inclusive, ir à greve se não obtiverem até o próximo dia 7 de junho o acordo com os patrões.

Hemetério . . .

(Conclusão da 9.ª pag.)

A REUNIÃO NA A.B.I.

Hélio Gracie estranha que o matutino que exibiu não tivesse enviado seus representantes à "mesa redonda" na A.B.I., quando foram discutidos os detalhes da luta Hemetério-Guanair, a fim de que, bem informado, não publicasse, agora, notícias errôneas a respeito do que ali se passou.

O "DIREITO" DE GEORGE

Quanto à alegação de George Gracie de participar do programa de sábado à noite, disse Hélio: "Nunca uma "prova de suficiência" poderá ser a principal atração de um programa de lutas. A Academia Gracie organizou um programa realmente interessantíssimo para a noite de sábado próximo, a fim de compensar a luta final (e não principal) de Hemetério com Guanair. Não podendo essa se realizar, George não tem nenhum "direito" a participar do programa. E isso porque se o principal elemento de seu grupo, a estrêla de sua academia, iria lutar contra adversário de braço amarrado, de que maneira um representante da Academia Gracie poderia se apresentar para lutar com os outros menos categorizados representantes da Academia de George? Entretanto, o Maracanãzinho está à disposição de quem quiser fazer lutas ali. Por que George não as realiza?"

A QUESTÃO DA HUMILHAÇÃO

Diz Hélio Gracie: "George sugeriu João Gonçalves, a respeito dêsse seu alegado "direito" de participar do programa de sábado, com Moacir Ferraz. Ora, Moacir é um mero aluno da nossa Academia, enquanto João Gonçalves é um professor. Aliás, ser professor na Academia de George Gracie não é credencial, porque ali qualquer um é mestre. Mas, onde as credenciais de João Gonçalves? E quanto à questão de humilhação, esta só existirá para quem, lutando com adversário parcialmente inutilizado, perder a luta. Mas, se George insistir, Hemetério está disposto a lutar na situação em que se encontra, de perna engessada e braço amarrado".

QUE ESPERE

Finalizando, declarou Hélio: "George não tenha tanta pressa em participar de um programa por nós organizado que a oportunidade virá. O principal elemento de seu grupo — Guanair — espere que Hemetério ficará bom e com êle lutará."

Polo em . . .

(Conclusão da 9.ª página)

gá-Trévo cujo início está marcado para as 15,30 horas.

C. DE "HANDICAP"

A fim de rever os "handicaps" dos jogadores de polo do Distrito Federal, reuniu-se a Comissão da F. H. M.. Ficou resolvido que os craques Fernando Merlos e Aécio Morrot Coelho, terão seus "handicaps" aumentados para 7 e 5 respectivamente, enquanto Maurício Memoria foi também elevado para 2. Quanto aos calouros Alexandre de Sousa e Ronaldo Xavier de Lima terão "handicap" 0 (zero).

NO GÁVEA

O segundo jôgo do Torneio Comandante Frota será disputado no Gávea, entre a equipe local e o Jacarepaguá Branco, encontro êste que tem seu início marcado para as 15 horas de sábado, dia primeiro.

Petrobrás furando dez poços

A PETROBRAS está perfurando, no momento, excluída a região da Bahia, 10 poços pioneiros, sendo cinco localizados no Amazonas, um no Pará, um no Maranhão, um em Alagoas, um em São Paulo e um no Paraná.

Além dessas perfurações, a emprêsa estatal está ultimando a montagem de mais três sondas no Amazonas e uma no Pará e preparando a locação de mais uma sonda em São Paulo para perfuração pioneira.

CAVANDO FUNDO

A profundidade dos poços pioneiros era no dia 24 a seguinte: Amazonas: NO-1 (Nova Olinda), 2.766,90 mts.; NO-3 (Nova Olinda) 3.223,27 mts; NO-4 (Nova Olinda) 652,69 mts; TR-1 (Ilha da Trindade) 2.754,65; UA-1 (Urariá) 1.957,18;

Pará — GU-1 (Gurupá) 65,00 mts; Mocambo — MO-1 (Mocambo) 3.670,71 mts.

Alagoas: TM-1 (Tabuleiro dos Martins) 2.779,00 mts.

São Paulo: PE-1 (Presidente Epitácio) 402,29 mts.

Paraná: RC-1 (Rio Claro) .... 982,45 mts.

Fluminense . . .

(Conclusão da 9.ª página)

altura, com aquela sua alegria sempre incontida.

3 MIL DE "BICHO"

Em contato com o vice-presidente tricolor, sr. Adolfo Marques, a reportagem foi informada de que cada jogador receberá 3 mil cruzeiros pela vitória conquistada frente à Portuguesa.

Quanto ao prêmio pelo título, o assunto será discutido hoje durante uma reunião do Conselho Diretor, mas não deve ser inferior a Cr$ 5.000,00, é o que dizem.

Petrópolis em cinco palestras

Um "Curso de Informações sôbre Petrópolis", cidade que dentro em breve comemora seu primeiro Centenário de fundação, foi acertado entre a Comissão encarregada das Festas do Centenário e o Museu Imperial, do Ministério da Educação e Cultura.

O número de palestras a ser pronunciado no curso é de apenas cinco: 1) — "Antecedentes históricos da Cidade"; 2) — "A Povoação de Petrópolis"; 3) — "A Cidade Imperial"; 4) — "A Cidade Republicana"; 5) — "A Vida Cultural de Petrópolis". O início do curso foi marcado para amanhã, dia 1.º, pela manhã, no Museu Imperial.

Programas . . .

(Conclusão da 8.ª pág.)

4.º Páreo — Às 15 horas — 1.300 metros — Cr$ 70.000,00 — (grama).

		Quilos	
1—1	Ubacim, E. Castillo	10	55
2	Etendard, E. Le Menet ..	4	55
3	Malvinero, J. Tinoco ..	12	55
2—4	Malim, U. Cunha	9	55
5	Ulano, M. Henrique	13	55
6	Marraschino, P. Fernandes	1	55
3—7	Sarau, O. Ulloa	7	54
8	Pinta Lorde, L. Amaral ..	14	54
9	Cascador, V. Andrade ..	6	55
10	Wisnitz, A. Xavier	3	55
4—11	Foliento, L. Rigoni	11	55
12	Smart, Não Corre	2	55
13	Baccarat, F. Irigoyen	8	55
"	Boulevard d'Or, D. P. Silva	5	55

5.º Páreo — Às 15,30 horas — 1.300 metros — Cr$ 70.000,00 — (grama).

		Quilos	
1—1	Tunisia, O. Ulloa	7	54
2	Kalmen, P. Teixeira	2	54
2—3	Capriola, R. Filho	4	54
4	Esquirola, J. Ramos	8	54
3—5	Guaiba, E. Castillo	6	54
6	Lambda, M. Henrique ..	10	54
7	Garante, J. Portilho	5	54
4—8	Strega, D. P. Silva	9	54
9	Jeunesse, A. Marçal	3	54
10	Chatine, L. Lins	1	54

6.º Páreo — Às 16 horas — 1.300 metros — Cr$ 70.000,00 — (Betting).

		Quilos	
1—1	Mano a Mano, L. Rigoni	3	54
2	Colar, U. Cunha	2	54
3	Lamiré, A. Marçal	12	54
2—4	Mister Bage, G. Almeida	6	54
5	Jean Claude, L. Amaral .	7	54
6	Zezinho, L. Vieira	11	54
3—7	Rapallo, E. Castillo	10	56
8	King Lilac, M. Henrique	9	56
9	Cosmico, D. P. Silva ..	4	54
4—10	Verbo, O. Ulloa	1	54
11	Rigo, L. Lins	5	54
"	Tiger, D. Moreira	8	54

7.º Páreo — Às 16,25 horas — 2.400 metros — Cr$ 1.200.000,00 — (Betting) — GRANDE PRÊMIO CRUZEIRO DO SUL — (Clássico — 2a. Prova da Tríplice Coroa).

		Quilos	
1—1	Uiema, E. Castillo	4	55
"	Uju, J. Portilho	5	55
2	Pinheiro, U. Cunha	6	55
2—3	Caporal, A. Xavier	7	55
4	Jerez, J. Alves	1	55
5	Ile de France, M. Henr.	12	55
3—6	Jarussi, L. Rigoni	11	55
7	Tirateco, D. Moreno ...	3	55
8	Jambolaio, Greme Jr. ..	8	55
4—9	Canavial, F. Irigoyen ..	9	55
10	John Araby, P. Vaz	2	55
"	Jazão, V. Pinheiro	10	55

8.º Páreo — Às 17 horas — 1.300 metros — Cr$ 60.000,00 — (Betting).

		Quilos	
1—1	Eló, F. Irigoyen	8	57
2	Relatório, O. Ulloa	11	55
3	Nauta, L. Lins	1	55
2—4	Mobar, M. Henrique ...	10	55
5	Bon Soir, D. P. Silva ..	6	55
6	Minaz, D. Moreno	3	55
3—7	Javelin, J. Alves	2	55
8	Portaló, E. Castillo	12	55
9	Okow, L. Rigoni	9	55
4—10	Jugurta, J. Portilho	7	55
11	Commodore, U. Cunha ..	5	55
"	Fanfarrão, R. Filho	4	55

LICEU IMPÉRIO

ESCOLA DE CORTE E COSTURA

A Diretora avisa às interessadas e ex-alunas a mudança do Liceu, da Rua Ramalho Ortigão n. 9 para a sede própria no Edifício Patriarca

Largo de São Francisco n.º 26 — sala 1.220 (12.º andar)

Provisòriamente informações pelo telefone 27-7157, pela manhã.

Teatros & Boites

Programa para sua Noite

TEATRO COPACABANA

Ar refrigerado perfeito — Reservas: 57-1818 — Ramal Teatro

"OS ARTISTAS UNIDOS" apresentam

MORINEAU em

"AS LOUCURAS DE MAMÃE"

de JOTA GAMA — Direção de LUCA DE TENA

Cenario de Benet Domingo — Vestidos de Sylvio & Teixeira e Lebelson Modas — TRAJES MASCULINOS DA TORRE EIFFEL — Elenco (Ordem alfabetica): Adila Araujo, Adriano Reys, Antonio Victor, Cecy Medina, Morineau, Myriam Pérsia, Paulo Araujo, Paulo Padilha, Terezinha Amayo e Virgilio de Andrade

Hoje às 21,30 hs. — Amanhã às 16, às 20 e 22,15 hs.

3 ÚLTIMOS DIAS

"A MULHER SEM PECADO"

de NELSON RODRIGUES

Direção de RODOLFO MAYER

CIA. DULCE RODRIGUES

Dia 5, "avant-première" de "O MANDA CHUVA" em benefício da CASA DO PEQUENO JORNALEIRO

TEATRO SERRADOR — RESERVAS TEL. 42-6442

Hoje às 21 horas — Probido até 18 anos

Ar refrigerado perfeito

NO TEATRO MAISON DE FRANCE

AV. PRES. ANTONIO CARLOS, 58

HOJE ÀS 21 HORAS

TBC — Teatro Brasileiro de Comédia

"GATA Em Teto de Zinco Quente"

De TENNESSEE WILLIAMS — Dir. MAURICE VANEAU

Atenção: Bilhetes a venda na bilheteria da MAISON DE FRANCE Av. Presidente Antônio Carlos, 58 a partir das 10 hs. da manhã.

BAR **BIDOU** BOITE

WALDIR ALVARADO

dirigindo, cantando e apresentando tôdas as noites às 2 e às 4 horas o "show"

"FANTASIA CARIOCA"

com: Marina Manal "rumbeira portorriquenha"; Vera Vale "sambista baiana"; Lilian Reyes "Lady-crooner"; Dalva Barbosa "bailarina"; Suely Godoy "bailarina exótica"; Oswaldo Martines "tenor carioca"; Paulo Loreti "sapateador"; Jorge Arena "bailarino" e outros. — Arranjos dos maestros Washington e Zequinha.

DANÇAS A PARTIR DAS 22 HORAS

AV. PRADO JUNIOR, 63-C — Pôsto 2 — COPACABANA

Antito — APRESENTANDO QUALQUER COISA DE NOVO NO MUNDO DAS GARGALHADAS

É FOGO NA BICA

NEYDE LANDI — MEDALHA DE OURO DE 1956

COSTINHA e NANCY MONTEZ

GRANDE ATRAÇÃO: WELLINTON BOTELHO

MODERNA E MALICIOSA REVISTA MEIRA GUIMARÃES

VÁ RIR COMO NUNCA RIU INDO HOJE AO TEATRO CARLOS GOMES

Hoje às 20 e 22 horas — A seguir: a esfuziante revista "Papando Alto..."

BOITE FIESTA

APRESENTA

TONY DALTON

CANTOR INTERNACIONAL

JORGE HENRIQUE

E SEU CONJUNTO

Av. N. S. Copacabana n.º 202 — Tel. 37-7557

SILVA FILHO

APRESENTA

CONSUELO LEANDRO

na melhor revista da cidade

"RUMO A BRASÍLIA"

Consagrada pela critica e pelo público com Manoel Vieira, Agildo, Modesto de Souza, Mercedes Batista e seu Ballet Folclórico

GRANDE ATRACÃO: IVANA

TEATRO JOÃO CAETANO

HOJE ÀS 20 E 22 HORAS

CLUBE 36

HOJE E TÔDAS AS NOITES

Elizete Cardoso

E ANUNCIA PARA AMANHÃ

Bienvenido Gandra

A MELHOR ATUAÇÃO DE Virginia LANE

NA REVISTA DE MEIRA GUIMARÃES

MULHER de VERDADE

Follies — Reservas 27-8216

HOJE ÀS 20 E 22 HORAS

INSTITUTO DE PREVIDÊNCIA E ASSISTÊNCIA DOS SERVIDORES DO ESTADO

Extravio de Apólice de Seguro de Vida

O Chefe da Seção Local de Propostas de Seguros torna público, para os devidos fins, que se tendo extraviado a primeira Via da Apólice de Seguro DOTAL n.º 533.215, no valor de .... Cr$ 15.000,00, pertencente ao segurado CARLOS PINTO FERREIRA e emitida em 31 de outubro de 1950, pela Seção Local de Propostas de Seguros do IPASE, fica a mesma sem nenhum efeito, pelo que vai o órgão competente proceder à entrega, àquele segurado, da segunda Via da aludida apólice.

P.L.P., em 23 de maio de 1957.

LUIZ CARDOSO DA PAZ — Chefe

PROLAR SA

O SIMBOLO DA SEGURANÇA ECONOMICA

RESULTADO DOS SORTEIOS PARA TODAS AS SERIES

MAIO DE 1957

PRÊMIOS

1.º — 65626 4.º — 26532 7.º — 32141 10.º — 41626
2.º — 65726 5.º — 26532 8.º — 32865 11.º — 65625
3.º — 26726 6.º — 26141 9.º — 41865 12.º — 65627

INVERSÕES

Do 1.º	Do 2.º	Do 3.º	Do 4.º
65662	65762	26762	26523
65266	65276	26276	26352
——	65267	26267	26325
——	65627	26627	26235
——	65672	26672	26253

Do 5.º	Do 6.º	Do 7.º	Do 8.º
26523	26114	32114	32856
26352	26411	32411	32685
26325	——	——	32658
26235	——	——	32568
26253	——	——	32586

Do 9.º	Do 10.º	Do 11.º	Do 12.º
41856	41662	65652	65672
41685	41266	65265	65267
41658	——	65256	65276
41568	——	65526	65726
41586	——	65562	65762

Diretor-Presidente: M. DO N. VARGAS NETTO

Fiscal do Govêrno: ARMENIO CRUZ

QUEIRAM INFORMAR SÔBRE ESTES PLANOS

NOME ______

ENDEREÇO ______

CIDADE ______

MATRIZ Rua 7 de Setembro, 99 RIO DE JANEIRO

Diario Carioca

☆ Fundador: J. E. DE MACEDO SOARES ☆

Diretor Presidente: Horácio de Carvalho Jr. — Diretor Redator-Chefe: Danton Jobim

ANO XXIX — RIO DE JANEIRO, SEXTA-FEIRA, 31 DE MAIO DE 1957 — N. 8.857

INDUSTRIAIS CONDENAM A LEI DO PÃO DORMIDO

PDF não tem competência: só Congresso

O decreto baixado pelo prefeito Negrão de Lima, proibindo o funcionamento das padarias aos domingos, foi considerado inconstitucional pelo Serviço Jurídico da Federação das Indústrias do Distrito Federal, por ser matéria referente a Direito do Trabalho e assim da competência do Congresso.

Os industriais consideraram o decreto "perigoso precedente", já que, amanhã, a Municipalidade poderá legislar, também, proibindo o trabalho noturno, ou de outros estabelecimentos que funcionam em caráter permanente, sem que o órgão competente, o Congresso, possa tomar qualquer conhecimento.

DEBATE AMPLO

A Federação das Indústrias do Distrito Federal, que apreciou a questão em sua última reunião, deliberou promover uma sessão conjunta com o Centro Industrial e o Sindicato da Indústria de Panificação e Confeitaria, na próxima terça-feira, a fim de debater mais amplamente o assunto e fixar a posição da indústria carioca em face da questão.

Taxa suplementar

A Federação debateu, também, a questão relativa à taxa suplementar de um por cento para o Instituto dos Industriários. O Supremo Tribunal Federal, a respeito, não tomou conhecimento do mandado de segurança impetrado pela Federação para anular a cobrança dessa taxa. O advogado J. Guimarães Menegale, que representou a Federação perante o STF disse que o decreto governamental, instituindo a taxa, é inconstitucional. Trata-se, afirmou, de um tributo, que sòmente por lei do Congresso pode ser criado.

Desembarque de mercadorias

Foram discutidas algumas emendas ao projeto de lei sôbre reforma tarifária, inclusive a que res-

(Conclui na 2.ª pág.)

AGITAÇÃO DOMINA NOS CARRIS

— "Nosso Sindicato foi assaltado, há dois longos anos, por um bando de desumanos adeptos do credo vermelho, tendo sido empregada a mais perfeita técnica de terrorismo contra os associados que não rezam pela cartilha bolchevista" — eis a grave denúncia feita ontem ao Ministro do Trabalho por numerosa comissão de operários da Light, contra as atividades de agentes comunistas no meio sindical.

Acentua o documento estarem os trabalhadores em Carris do Rio de Janeiro vivendo sob o mais tacanho regime comunista, e que, dentro de um plano muito bem traçado, o P.C., através dos seus paus-mandados da Companhia, vem solapando os alicerces das instituições obreiras, levando os seus planos de destruição até mesmo à própria Emprêsa.

DESCASO FACILITA

Esclarece a denúncia que os objetivos de destruição contam muitas vezes com o descaso das autoridades responsáveis pela manutenção da ordem, citando como exemplo o caso de Pernambuco, onde conseguiram extinguir o serviço de bondes, dificultando o transporte popular e levando ao desemprego milhares de trabalhadores.

Pavor no sindicato

A comissão denunciante, tendo à frente os srs. Levi Ferreira, Adolar Alves do Nascimento e Antônio Francisco da Silva, citou ainda a série de boatos que são lançados nas Assembléias, a falta de prestação de contas da diretoria do Sindicato e as ameaças que são desencadeadas, tudo pelo pavor de serem os comunistas afastados da direção do órgão de classe. Aduz ainda o documento que na última

(Conclui na 2.ª pág.)

MEIA DÚZIA DE AMOSTRA

Ana Virginia, Irene Tsurutsoglu, Leonor Rosa, Marta Angerman, Maria Teresa e Ana Maria (da esquerda para à direita), apenas meia dúzia de belas jovens, demonstram as dificuldades que terá o júri na escôlha final

O povo vai sair à rua dia 7

— "O bom povo carioca, afável e alegre, dispensará com sua presença no próximo sábado, 7 de junho, recepção festiva, estou certo, na ocasião da chegada do presidente Craveiro Lopes, que desembarcará do Cruzador "Barroso", dando assim galas de grandeza na belíssima festa fraternal em que, à sua maneira, dará curso ao seu esfusiante, inimitável, carinhoso e mordaz humor, que o sabemos no ar e corre as ruas".

Com estas palavras, o sr. José Ribeiro Paiva, industrial e cidadão carioca, iniciou declarações ao jornalista sôbre a missão de amizade que o primeiro cidadão de Portugal vem cumprir no Brasil.

Razões históricas

Ao enumerar as razões de ordem histórica da visita anunciada, o sr. Ribeiro da Paiva acentuou que a sobrevivência do mundo da língua portuguêsa está condicionada, cada vez mais, à união lúcida e firme do Brasil e Portugal. Sôbre a participação oficial na recepção do Presidente, conforme consta do programa elaborado pelo Itamarati, o sr. Ribeiro de Paiva acentuou a colaboração prestada pelas associações portuguêsas e as irrestritas adesões que têm recebido de to-

(Conclui na 2.ª pág.)

"Tudo o que vai pelo Brasil na informação segura da palavra oficial d'A Voz do Brasil — PRN-9 — Rêde Difusora Nacional, em 760 quilociclos".

ONIPRESENÇA OU ZERO

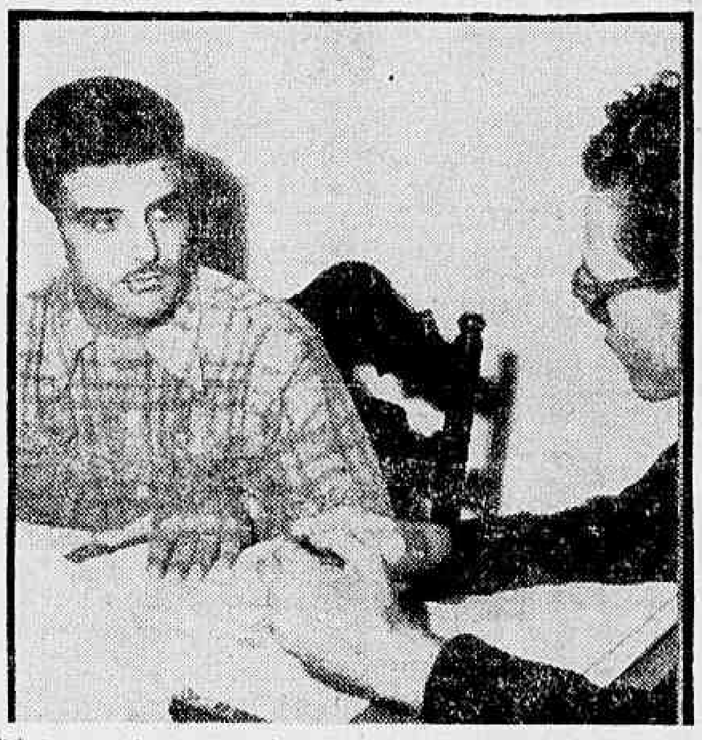

"É impossível assistir a duas aulas quase à mesma hora em dois locais distantes um do outro" — declara ao repórter o estudante Vicente de Paula, Presidente do D.A., da Faculdade de Ciências Médicas

Em dois lugares a um só tempo: aluno de medicina

Para estudar na Faculdade de Ciências Médicas da Universidade do Distrito Federal, os alunos são obrigados a possuir o dom da onipresença, já que, ao terminar uma aula (às 11 horas, por exemplo) ministrada em São Cristóvão, são obrigados a estar (às 11 horas) na Gávea para assistir à aula seguinte. Todos os professôres exigem a presença obrigatória e mais de um têrço de aulas perdidas representa a nota zero, a reprovação, a segunda época.

Esta situação se deve ao fato de não estar instalada a Faculdade (como poderia, já que tem tôdas as condições para isso) num hospital, onde os estudantes receberiam tôdas as aulas — teóricas e práticas — no mesmo local.

CR$ 50 POR DIA

— Só de condução, somos obrigados a gastar cêrca de 50 cruzeiros por dia — declarou ao DIÁRIO CARIOCA o acadêmico Vicente de Paula, Presidente do Diretório Acadêmico de Ciências Médicas.

— Muitas vêzes — continuou — os ônibus ou lotações não nos servem e aí temos que fazer "vaquinhas" para pegar automóveis a fim de chegar à hora certa às diversas aulas. São elas ministradas nos locais mais distantes uns dos outros. Se uma é dada em São Cristóvão, a outra é em Botafogo, outra na Gávea, volta-se ao Caju, vai-se ao Centro, enfim, gastamos 5 horas por dia só para locomover-nos para as salas de aula.

Só come 5 vêzes

— Essa distância entre os locais de aula — continuou Vicente — nos obriga a perder um tempo enorme, impedindo-nos de estudar, de frequentar os hospitais, onde aprendemos a pôr em prática a teoria que nos ministram os professôres. Os estudantes que têm suas famílias no interior — e são a maioria — não podem receber de seus pais quantias inferiores a Cr$ 5 mil porque se isso acontecer (com os gastos em condução e comendo em restaurantes) só poderão fazer refeições completas cinco ou seis vêzes por mês.

Solução

— A solução para o problema — atalhou o estudante Sérgio Castilho, Secretário do Diretório — seria a efetivação do plano da construção do Hospital-Escola da Faculdade. O prédio já está construído (são 18 andares enormes na Rua Fonseca Teles, 121), faltando as instalações. O dinheiro que a Prefeitura destina à Faculdade, através da UDF (6 milhões e 500 mil cruzeiros anuais) não chega, pois são necessários Cr$ 160 milhões para a compra das instalações que fariam o hospital funcionar, com 850 leitos.

Hospital do Servidor

Os servidores da Prefeitura pleitearam e conseguiram a aprovação da Câmara Municipal para a construção de seu hospital. Uma verba de Cr$ 160 milhões foi destinada para isso.

— Por que não empregar em nosso hospital todo êsse dinheiro? — pergunta Vicente de Paula. Poderíamos atender aos funcionários municipais e estudar ao mesmo tempo.

Esgotamento

— Como está a coisa é que não pode continuar — declarou Vicente. Ao final de um ano de estudos estamos esgotados. Sei de muitos colegas que se internam em

(Conclui na 2.ª pág.)

Ninguém ficará sem vaga no ensino médio: JK

O presidente Juscelino Kubitschek enviou, ontem, ao Congresso mensagem acompanhada de projeto de lei que dispõe sôbre a concessão de bôlsas de estudos em estabelecimentos particulares de ensino a alunos sem recursos e que demonstrem aproveitamento escolar e capacidade intelectual.

Determina o projeto que, doravante, os orçamentos da União deverão consignar — na parte relativa ao Ministério de Educação e Cultura — dotações para fazer face às despesas com a matrícula de estudantes aprovados em exames de admissão aos estabelecimentos federais de ensino médio que não conseguirem matrícula por falta de vagas.

EXIGÊNCIAS

Além das exigências constantes da legislação em vigor, para que os estabelecimentos particulares de ensino médio possam receber os auxílios e subvenções consignados no Orçamento, é indispensável — segundo o projeto — que as anuidades, tanto do ciclo ginasial como do colegial e equivalentes, não ultrapassem do dôbro do salário-mínimo regional.

Ao dispor sôbre a concessão de bôlsas de estudos, determina o projeto que as mesmas serão equitativamente distribuídas em todo o território nacional.

Muitos prêmios para as "Mais Belas" no concurso do DC

Nove dias apenas separam as dezenas de candidatas ao título de "Mais Bela Estudante" da apuração final da primeira etapa do concurso, que é por sistema de votos, estando reservada grande surprêsa para a segunda fase, quando a escolha se dará através um júri composto de conceituadas figuras do nosso meio artístico-cultural.

Além da viagem à Argentina, pela Panair do Brasil, destinada à "Mais Bela" com direito a acompanhante, vários outros prêmios serão distribuidos às finalistas, como bôlsas de estudo, dois cortes de tecidos Bangu para cada uma, viagem de ida e volta ao Ceará à vencedora e à mais votada, e ainda brindes diversos para as princesas e demais desfilantes.

PENÚLTIMA AMANHÃ

Será amanhã, na redação do DIÁRIO CARIOCA, a penúltima apuração do certame, à qual deverão comparecer tôdas as candidatas, de vez que importantes avisos serão dados na ocasião pela comissão organizadora.

Os cupons

Chamamos, mais uma vez, a atenção das concorrentes, para o recorte dos cupons numerados que vimos publicando, e que deverão ser apresentados por ocasião da última apuração, a 8 de junho próximo.

Já está programado um passeio das candidatas para o próximo domingo à Ilha do Governador. Mais uma vez, graças à intervenção do sr. Pereira Filho junto ao prefeito Negrão de Lima, será facilitada a condução das concorrentes, que poderão assim, num domingo de sol, realizar um sadio e animado piquenique naquele recanto carioca.

MAIS BELA ESTUDANTE

A.M.E.S.	DIARIO CARIOCA
N.º 19 — CONCURSOS — 1957	

A mais bela secundarista carioca

Colégio ....

Candidata ....

1 VOTO

Caso Estelita se repete no Recife: greve

Estão em greve de protesto e advertência os acadêmicos da Faculdade de Direito de Recife, com a solidariedade dos demais universitários pernambucanos.

O movimento é quase igual ao que há pouco tempo agitou os estudantes de direito cariocas (caso Estelita) e se prende ao fato do desembargador Evandro Muniz pretender, sem concurso, ocupar a cátedra (vaga) de Direito Penal.

(Conclui na 2.ª página)

MANIFESTO A JK

Representantes da Faculdade de Direito do Recife (foto), vieram ao Rio para entregar ao Presidente um manifesto de protesto contra a nomeação indébita do desembargador Evandro Muniz Neto à cátedra de Direito Penal

BARBAS DE PIRATAS

Por trás dessas barbas estão Wilson Viana e Eugênio Carlos, dois atôres brasileiros no filme americano rodado em Belém

Pirataria em filme americano tem atôres brasileiros

Lutas com jacarés, cobras e outros bichos, longas braçadas na lama e brigas diversas em alto mar — eis os lances mais movimentados do filme "The Amazons", da Universal International, que está sendo rodado em Belém do Pará, e no qual tomam parte os atores brasileiros Wilson Viana e Eugênio Carlos, ao lado de Don Taylor, Eduardo Cianelli e Giana Segale.

Desempenhando o papel de dois irmãos piratas, e falando inglês do princípio ao fim, dirigem os atores nacionais um barco com 30 capangas a perseguirem o veleiro de Don Taylor e Cianelli, vencendo-o, por fim, após uma batalha travada com todos os foros de veracidade, onde não faltam os belos cenários naturais.

A CAMARADAGEM

Wilson Viana e Eugênio Carlos estão no Rio, procedentes de Belém, e em trânsito para S. Paulo, onde os aguarda o estúdio da Vera Cruz com uma piscina de capacidade para 15.000 litros dágua para a filmagem de interiores. Em Belém deixaram um grande amigo, sr. Edgar Proença, Diretor da Rádio Clube de Belém. Em visita à redação do DC, informaram os dois atores que os artistas do filme dirigido por Curt Siodmak criaram logo um ambiente de camaradagem, tendo a reportagem descoberto, pela palestra mantida com os visitantes, mais do que isso, um romance verdadeiro entre Wilson Viana e a atriz Giana Segale.

Compositores também

"As Amazonas", todo em Cinemascope e Eastman Color, é um filme rodado, em grande parte, no local denominado "Ilha das Onças", distante apenas uma hora do centro de Belém. Os dois atores brasileiros compuseram "Navegando pro Mar", que será tocada e cantada no filme. E explicam logo que não é plágio (nem letra nem música), desafiando desde já a provarem qualquer afirmativa em contrário.

Planos de Wilson

Wilson Viana está bastante satisfeito. Lembra ser êste o terceiro filme em Cinemascope em que atua. Há seis meses participou de um outro, "Lina, Mulher de Fogo", com Ninon Sevilla, a cuja estréia, no México, comparecerá. Antes, porém, a convite do Embaixador da República Dominicana, sr. José Saens, irá, em companhia de Ângela Maria e o Trio Irakitan, assistir às festividades do 15.º aniversário da emissora "La Voz Dominicana". Wilson já atuou em 18 filmes nacionais, e em um dêles, "Matar ou Correr", dirigido por Carlos Manga, foi premiado como a melhor revelação de 1954.

Eugênio e Hollywood

Para Eugênio Carlos, o filme "The Amazons" significa sua volta a Hollywood, onde estêve durante quatro anos. Confessa ter estado por dois anos na Europa, mas que seu alvo é os Estados Unidos, país que muito o atrai e do qual muito gosta. Lá já trabalhou em sete filmes, um dêles denominado "The Great Adventure". Eugênio garante que desta vez não haverá "caso Carradine", mas admite que haja outros.

Merenda: vinte mil escolares

Graças ao incremento dos serviços da Campanha Nacional da Merenda Escolar, 20 mil alunos das escolas situadas nas zonas consideradas mais pobres de São Paulo vão receber — a exemplo do que já acontece nesta Capital — suas merendas gratuitas.

Depois de onze dias de intenso treinamento, cêrca de 300 professôras primárias de São Paulo — inclusive dos Municípios — concluíram um Curso de Formação de Supervisores de Programa de Merenda, patrocinado pela Campanha Nacional da Merenda Escolar, e destinado a habilitá-las a distribuir merendas.

Cinco paladares

Outro grupo de 20 mil estudantes, será atendido, na medida do possível, tão logo a CNME tenha meios para aumentar o fornecimento de leite em pó e farinha de leguminosas de cinco paladares enriquecidas de vitaminas, proteinas e sais minerais.

Ao encerrar o curso, o Superintendente da CNME, prof. José Salvador Julianelli, anunciou o primeiro programa que será cumprido no Estado, a partir do segundo semestre letivo do ano em curso, a partir de agôsto próximo.

Com mêdo da velhice matou-se um fundador da ABI

— Não atribuam minha morte a terceiros nem à fuga de responsabilidades. Mato-me serenamente, conscientemente, porque estou às portas da velhice. Começo a sentir os pródromos da inutilidade física e intelectual, que celeremente chegam, não obstante minha aparência exterior tal não demonstre".

Com essas palavras, escritas na noite de anteontem para ontem, de próprio punho e à lápis, na sala "Belisário de Sousa", 7.º andar da ABI, de que foi um dos seus fundadores, suicidou-se Manuel Lourenço de Magalhães, com 74 anos de idade e 60 de vida ininterrupta de imprensa nesta capital e na Bahia.

ANTECEDENTES DO FATO

Na quarta-feira, Magalhães, sem despertar a menor suspeita de ninguém, entregou-se às suas tarefas ordinárias, principalmente, no acêrto dos últimos detalhes para o 3º almôço da Ordem dos Velhos Jornalistas, por êle também criada. Sua preocupação por que nada faltasse a êsse almôço fê-lo ficar, das 18 às 20 horas, com o nosso companheiro Belfort de Oliveira, Secretário daquela Ordem, dando os retoques finais para a cerimônia. Despediu-se normalmente e marcou encontro às 9 horas de ontem com Belfort.

A tragédia

Mais tarde, regressou e pediu ao Amaro, vigia do prédio da ABI, que o deixasse ficar no 7º andar, pois ia viajar e precisava escrever umas cartas, recomendando, porém, que às 5 da manhã, fôsse despertá-lo. Amaro atendeu ao Diretor da Casa do Jornalista e à hora marcada, penetrando no andar foi encontrar Magalhães, morto no corredor de acesso aos elevadores. Na mesa da Secretaria do presidente Moses estavam uma carta para êste e outras (31 ao todo) para diversos destinatários. Um bilhete a seu lado, explicava que a droga ingerida (formicida ao que parece) estava lhe retardando o fim.

As providências tomadas

Avisado do ocorrido, o sr. Herbert Moses dirigiu-se à ABI e comunicou o fato às autoridades. O corpo foi levado ao Instituto Médico

(Conclui na 2.ª pág.)